朝鮮日報
二十五日夕刊八面
發行兼編輯人 林長來
印刷人 朴昌根
朝鮮日報社

米國에서 空軍精銳
長江에 續到配置
張學良等重要協議結果
對日本防備施設인가

【東京二十四日發電】當局에 到着된 詳報에 依하면 最近長江에 航行한 米國「라-」汽船으로 米國의 爆擊機二十數臺와 精銳武器多數가 到着되엇고 이를 前後로 米人航空將校二十餘名도 到着하야 모다 杭州에 向하는 一方 張學良은 杭州서 軍政部長 何應欽、長江要塞司令 楊振、杭州航空所長과 會見하고 何事인지 協議한바 잇섯다 此에 對하야는 國民政府外人顧問等이

有事의 際는 日本은 必히 長江各河港을 占領할 것으로 中國國防의 急務는 長江沿岸要塞를 新銳化하야 空軍을 充實함에 在하다

라는 主張을 함에 鑑하야 長江警備 北中空軍設備等에 대하야 重要協議를 한 것이라고 觀測되는 바 繼續하야 『달라-』汽船으로 米國에서 飛行機其他 兵器가 到着한다는 確報가 잇다 이 交涉은 今春 米國에 特派된 全商工部長、實業部長 孔祥熙가 當하고 잇는 것으로 觀測되어 注目된다

國防關係는 否認
杭州行은 航空學校參觀뿐
張學良記者團에 發表

【北平二十四日發電】張學良은 二十四日午後 中國記者에 對하야 左와 如한 意見을 發表하얏다

予가 今回 南下하는 理由는 蔣介石에게 北中의 軍事狀況을 報告하고 宋財政部長과 財政問題를 商議하기 爲함인데 圓滿進行되엿다 予의 杭州行에 對하야 日本側에서는 國防問題에 關係잇는 듯시 傳하나 單純히 該地의 航空學校를 參觀한데 不過하다 黑龍江方面의 最近狀況에 就하야는 最近數日間 無線電信을 受치 아니하엿슴으로 詳細는 判明치 못하나 熱河의 狀況도 極複雜하고 湯玉麟의 態度에 就하야서는 함부로 斷言할 수 업는 것이다 馮玉祥의 態度에 就하야는 種種謠言이 잇스나 予는 全然事實이 아니라고 信한다 最後에 學良은 察哈爾首席 宋哲元의 辭職은 何等의 問題와 關係는 업다고 否定하엿는데 馮과 宋과의 關係로 미루어서 其間에 相當히 複雜한 問題가 잇는 듯이 보인다

李王殿下
廿五日에 御退院

李王殿下에서는 廿五日 御退院하실 豫定인 旨의 電報가 渡東中의 條田長官으로부터 李王職에 廿四日夜 到着하엿다 한다

國際法上權利와 世界平和를 力說
中國國難匡救協會에서 聯盟事務總長에게 打電

【제네바 廿四日發電】國際聯盟事務總長 드러몬드氏는 二十四日 中國의 國難匡救協會로부터 온 電報를 總會에 傳達하엿는데 右電報는 긴 報告書의 文句를 引用하야 聯盟이 國際法上의 權利와 世界平和保持를 爲하야 努力할 것을 主張하고 例에 依하야 哀訴歎願을 한 것이라 한다

調查團의 發言은
報告書의 補足에 局限
日本演說趣旨書提出

【제네바 廿五日發電】日本代表部는 調查團의 發言範圍를 明確히 限定하라 하는 松岡代表의 演說趣旨書를 正面으로 作成하야 理事會에 提出할 것을 約束하얏슴으로 廿四日夜 伊藤情報部長을 中心으로 立案하얏는데 要點은 左와 如하며 廿五日中에 事務局에 提出할 豫定이다

一、理事會가 調查團의 任務를 規定하야 現地에서 調查報告書를 作成케 한 것을 確言한 것은 任務終了와 共히 調查團이 消滅할 것으로 定한 것으로 調查團이 報告書中에 記함과 如히 彼等의 任務를 終了된 터이다

一、一九二五年 希臘勃牙利紛爭事件에 任命하엿든 聯盟調查員이 理事會에서 發言한 일이 잇스나 그것은 具體的事情으로 보아 今回와 性質이 달나서 先例로 할 수는 업다

一、調查團의 最終報告가 完了되야 日本은 意見書까지 提出하얏는데 理事會에 限定될 것이오 不然이면 日本意見書를 侮辱하고 報告書를 基礎로 한 今日까지의 諸手續을 無意味하게 하는 것이다

一、從하야 調查團의 發言範圍는 報告書의 說明補足에 限할 것이다

小國慰撫와 利益擁護로
難處한 大國代表
四色으로 相衛되는 國聯空氣

◇滿洲國承認問題가 中心이 되어 잇는 國際聯盟理事會에서 活躍하는 各國代表理事는 各各 自國의 利益을 代表하야 晝夜 活躍을 繼續하고 잇음에는 다름이 업슬 것이나 이제 그 大體를 區分하야 보면 直接當事國인 日本과 中國 그러치 안은 小國側과 大國側의 四派로 區別할 수 잇다 大國側代表의 一般傾向은 國際聯盟의 權威를 保持하고 小國側의 不平을 慰撫하는 同時에 日本의 面目을 세워 올려고 하는 것이라 할 수 잇다

◇佛國은 小國의 盟主로 聯盟의 總本山格이면서 恒常 親日的 態度를 가지고 잇으니 將次의 處身이 매우 困難할 것이다 佛國의 代表理事로 出馬하는 이는 에리오 前首相이나 처음에는 「퐁크르」陸相이 代身나가게 되엇다 에리오氏는 貧寒한 軍人의 아들로 高等師範學校를 卒業하고 社會에 나선 사람이다 부린앙氏와 가치 政治家的 風格는 가지지 못하엿으나 實踐的 政治家로서의 要領을 解得한 사람이다 그는 思想文藝에도 通達한 사람으로 有名하다

◇英國은 現在 靜觀主義를 取하는 듯하며 米國理事로 나가는 사이몬 外相은 滿洲問題를 回避하는 바올흔 사람이다 사이몬氏는 옥스포드大學을 卒業한 後 辯護士로 出世하야 그 나이 三十六歲時에는 英國法曹界重鎭으로 有名하든 俊才之士다 現在는 自由黨에 屬하다 昨年 會議時에는 가장 公平한 態度를 保持한 一流政治家로 評判이 잇엇다 熱烈한 實際家이다

◇獨逸代表理事는 폰노이라트男이다 파펜內閣이 지난 十七日에 總辭職을 하엿으나 다시 組閣이 되여도 노이라트男은 如前히 外相으로 남어잇으리라고 推測되니 聯盟에 나갈 獨逸代表에 變更이 업슬 것이다 男은 前駐英大使이며 獨逸陸相이요 파펜內閣의 支柱이든 슈라이헤르將軍과의 格別한 友誼를 가진 사람이다

◇伊太利의 態度는 얼마 前에 무솔리니首相이 도리오에서 演說한 가운데 聯盟이 滿洲事變에 깁히 關係하는 것을 警告한 것을 보아 今後도 日中間題에 깁히 關係를 하지 안을 것 갓다 伊太利代表로 出席하는 이는 外相 폰페오 아로이지男은 最近까지 駐日大使를 하든 親日家다

◇大國側은 大體로 自國의 利害를 몰보아 日本의 立場을 생각하고 國際聯盟의 體面을 억지로 保持하고저 하나 戰債問題 軍備平等權問題等 多事多端한 歐洲政局의 現狀 及其間에서 活躍하는 小國側의 暗躍 經濟的 政治的 變化의 微妙한 關係로 如何히 그들의 態度가 變化할런는지 아지 못할 것이다

◇聯盟事務總長 드라몬드氏는 代表는 아니나 會議를 運轉하는 重要한 人物이라 아니할 수 업다 事務總長은 聯盟規約에 依하야 絶大한 權限을 가젓으니 事務局內의 人事에 關한 것, 理事會進行에 關한 事務 私的交涉의 斡旋等 重大한 여러가지 일이 그의 心中如何에 달렷다 本年 五十七歲 일즉이 벨사이유會議 英國代表의 秘書로 잇엇다 如何한 일 如何한 難題를 當하여도 恒常 公正한 意見과 妥當한 手段을 가지고 잇는 英國式 紳士다 今年末로 그는 總長의 職을 辭하기로 되어잇다

◇南京政府는 大國側에 呼訴하는 外에 小國側을 움지길려고 하고 잇다고 報道된다 滿洲國에서는 溥儀執政의 個人代表로 米國人 색몬손·리와 丁士源兩氏가 주네브에 갓으나 外交官으로서의 傍聽은 拒絶當하고 記者席에서 傍聽하엿다는 報道가 잇다 그러나 그는 滿洲國宣傳으로 相當한 活動을 繼續할 것이다 (挿畵는 우에서부터 에리오氏 드라몬드氏)

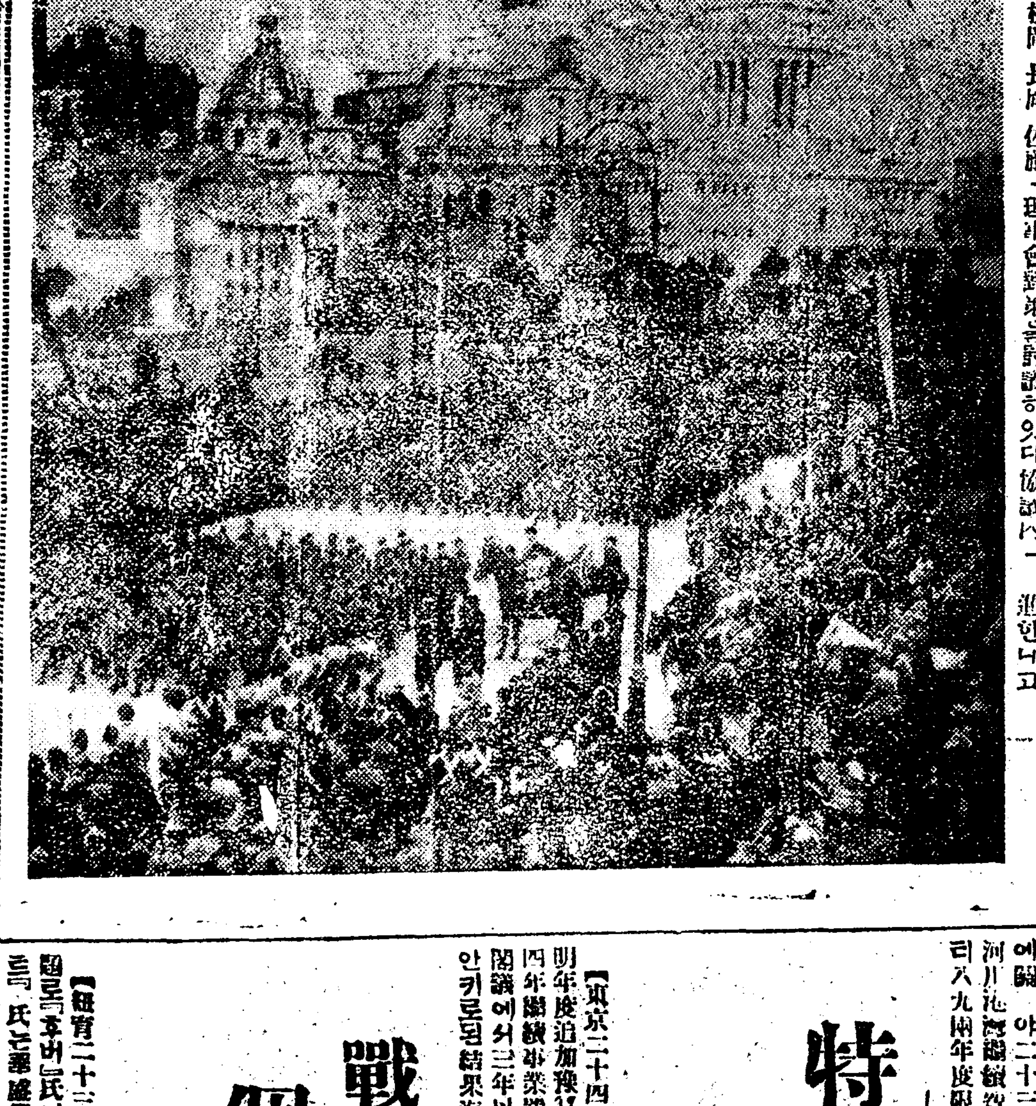

◇海外寫眞뉴-스…世界大戰直後의 革命的危機를 타서 伊太利의 政權을 한 손에 쥐인 파시즘의 本宗 뭇소리니-氏、十月二十八日 羅馬에서 盛大히 擧行한 파시스트羅馬進軍十週年記念式에서 數萬黨員을 閱兵하는 光景 ◇上은 馬上의 得意滿面한 뭇소리니首相 下는 閱兵中의 壯觀

『馬占山密書』
陸軍省에 到着
遊就館에 陳列公開

【東京廿四日發電】馬占山氏가 生前에 國際聯盟調查團에 提出코저 한 密書原本은 이즈음 陸軍省에 屆出된 바 本書는 馬가 黑河에 逃亡하야 盛히 新國家와 日本을 罵倒하고 잇슬 즈음에 聯盟調查團隨行의 顧維鈞氏를 經由하야 調查團에 提出하고저 作成한 것인데 日本齊齊哈爾守備隊가 昂昂溪에서 馬軍의 密使 五廷馥의 家宅搜索을 할 때에 押收한 것이다

密書는 幾冊作成된 바 內一通은 某國新聞記者에 依하야 調查團의 손에 드러간 것이 確實하나 幅一尺數間에 亘하는 白絹地에 毛筆로 記載하엿는데 內容은 例의 中國式의 荒唐無稽한 것이나 『릿튼』報告書中에 中國側參與員提出資料로서 採

用되어잇는 鑛所도 [illegible] 혀보이는 調查團以下를 [illegible] 하고저하엿는 廿九日부터 [illegible] 에 陳

데 中國側에서 얼마나 『릿튼』以下 지독알수잇다 그런데 陸軍에서는 [illegible] 케하야 公開할 터라 한다

東洋몬로-主義
米國도 漸次諒解
松岡代表와 米特使會見

【제네바 廿四日發電】亞米利加의 特使 데비스氏는 約束과 가티 二十四日午前十時半「오텔·메트로폴」로 松岡代表를 訪問하고 種種會談한 後 同十一時十五分 辭去하엿는데 會談內容은 먼저 松岡代表가 데비스氏를 訪問하엿슬 際에 말한 東洋『몬로-』主義에 關하야 다시 意見을 交換하고 松岡代表로부터

東洋平和의 確立을 爲하야는 世界平和維持를 爲하야서는 此外에 方途가 업고 聯盟其他에서 東洋問題에 理解업는 言說을 하는 것이 都是 問題를 紛糾케 하는 原因이다

는 뜻을 거듭 力說하야 『데비스』氏도 前回會見後 考慮하엿든 所見을 遠慮업시 말하야 亞米利加의 聯盟에서 日中紛爭에 對한 態度에 對하야 說明한 것으로 觀測된다 그리고 東洋『몬로-』主義問題는 勿論 結論에 到達된 것은 아니나 會見時의 空氣로 보아 右에 對한 兩者의 意見的 諒解는 相當히 進行되는 것으로 信할만한데 會見後 松岡代表는 『實로 愉快한 會議이엿다 今後도 種種 懇談할 것을 約束하엿다』고 말하엿다

데비스氏 松平大使訪問

【제네바 廿四日發電】데비스氏는 松岡代表訪問後 軍縮首席全權 松平大使를 訪問하엿다

討論에 加入함은
調查團의 越權
散會後松岡代表談

【제네바 二十四日發電通】松岡代表는 語하되 今日의 應酬는 興味잇섯다 大學生時代에 도라간 것과 갓흔 氣分이 잇섯다 大端混雜하야 젓슴으로 調查團이 報告書中의 不充分한 點을 說明補足하는 것은 조흐나 最終報告를 作하고 我等의 任務는 終了하엿다고 明記해노코 內容을 變更하기도 하고 理事會의 討論에 加入하는 것은 不穩當함으로 오로와 이다 드氏는 必要업다고 決定하엿다는데 그 自身越權이다 드러몬드氏의 引用한 二先例가 恰然히 余의 言할 바를 말하여준 것과 갓허나

十九個國委員會
廿九日頃開會될 듯
이만스議長의 到着과
注目되는 會議形勢

【제네바 二十四日發電】十九國委員會議長 이만스氏(白耳義代表)는 二十八日 壽府에 來着키로 되얏다 따라서 同委員會는 二十九日에 開會될 수 잇슬 터인데 理事會가 問題를 速히 總會에 移讓하랴 하는 際에 同氏의 來壽의 報는 非常히 注目을 끌고 잇다

旣定方針邁進
理事會對策研究코저
日本代表會議

【제네바 二十四日發電】日本代表는 昨夜九時半부터 代表部會議를 開會하고 松岡、長岡、佐藤三代表 松平大使以下 各參與 杉村聯盟事務次長等 集合 今曉二時까지 理事會對策을 討議하얏다 協議內容은

一、調查團의 最終報告를 受하야 日本意見書까지 提出케 한 後인 今日에 至하야 報告書의 變更點의 有無를 問함과 如한 것은 最終報告書를 侮辱하며 更히 理事會自身의 體面을 傷하는 것이다 理事會가 이 方針으로 나갈 時는 日本은 保留한 趣旨에 조차서 調查團은 使命을 다하엿다는 見解를 堅히 차우며

一、理事會의 空氣가 好轉되지 안는 境遇의 對策 理事會가 審議를 다하드라도 小國側策動의 滿洲國承認取消要求 獨立否認等說이 起하면 斷乎 旣定方針대로 邁進한다고

鐵道新線
開通九七粁

朝鮮開發의 動脈인 鐵道線路建設工事 本年度의 開通은 來一日 圖們線 雄基南陽間의 開通과 惠山線 吉州城津間의 使乘開始로써 드듸어 總決算에 達하야 開通은 殘餘工事의 進行에 따라 全部 明年度에 되기로 된 바 이로써 本年度開通線은 全部 終了를 告하엿는데 全開通線은 圖們線 鍾城南陽間 一四五粁 五利南陽間 三七粁 東海北部線 三二六粁 計 九七六粁 도서 惠山線의 吉州城津間 二六粁를 加算하드라도 겨우 一二三六粁에 不過한다 六年度 一四四三粁에 比하면 遲遲한 建設의 步調이다

敦圖南廻線
五工區一齊着工
明秋까지는 完成

敦圖線 南廻線 朝陽川上三峰間 六〇粁 〇〇線으로부터 北鮮과 連結하는 重要線으로서 그 着工을 急히 하고 잇든 바 全線을 五工區로 分하야 第一工區 稻昌公司 第二工區 滿川組 第三工區 大倉組 第四工區 谷組 第五工區 大井組가 各各 工事請負키로 決하고 冬期를 앞둔데도 不拘하고 明秋까지에 完成을 期하고 드듸어 一齊히 着工하엿다

國民政府南京復歸
第三全體會前實現?

【奉天發電】某所入電에 依하면 上海事件以來 洛陽에 移하엿든 國民政府는 聯盟理事會와 近近召集될 第三回全體會議의 關係上 南京으로 遷都할 必要를 感하야 近日 名實共히 南京에 移하기로 되얏다 한다

國民政府에서
各國公使招待
午餐會를 開催

【南京廿四日發電】國民政府는 廿四日 宋子文氏의 名으로써 英米獨佛各國의 公使及代理公使를 午餐會에 招待하고 羅文幹氏도 陪席하얏는데 聯盟理事會合期에 當하야 大端히 日本을 罵倒하고 誠意로써 五日間에 日本兵撤退를 得하얏다는 등 엉터리 宣傳을 하야 出席한 各公使를 놀나게 하엿다

英巡洋艦
오리온號進水

【데본포-트 二十四日發電通】英國海軍에서 建造中의 七千噸巡洋艦「오라온」號는 本日 進水하얏는데 同艦의 建造에는 六百萬圓을 要하고 倫敦條約의 制限에 依하야 建造된 新銳艦이다

當初閣議에서 [illegible] 八年度豫算案과 함께 正式으로 決定키로 되엿다

滿洲國駐箚
武藤全權
正式으로 決定

【東京廿五日發電】從來 滿洲國과의 關係上 非公式의 形式이든 武藤全權은 廿五日閣議에서 如左히 正式決定되엿다

特命全權大使 武藤信義
滿洲國駐箚被仰付

討匪附加稅
國民政府에서
鐵道、電報에

【上海二十四日發電通】國民政府는 匪賊討伐費로서 全國鐵道運賃과 電報料에 附加稅를 課하기로 決하고 如左히 發令하얏다

一、鐵道運賃 一等 四十錢 二等 三十錢 三等 五錢을 附加함
二、電報料 料金의 二割을 附加徵收함
三、期間은 六月로 함

宮相、內府辭職
同時에 近近實現될 듯

【東京廿五日發電】齋藤內閣成立當時부터 諸般事情으로 辭意를 抱하얏든 一木宮相은 後任問題其他內閣事情이 容易히 그 決行을 不許함으로 今日까지 延期되엿섯는데 最近 最後의 決意로 興津의 西園寺公을 京都에 訪하고 決意를 披瀝하야 諒解를 求하야 이에 對하야 公은 時局多端의 此際 留任을 希望햇스나 宮相의 決意가 굿어 드데여 老公도 이를 容納하고 爾來 西園寺公、牧野內府、一木宮相、齋藤首相等間에 人選中이든바 드데여 司法大臣 小山松吉氏를 推薦키로 意見一致되야 目下 各方面의 諒解를 求하고 잇다 右於 늣나는 대로 今月末 느저도 來月初旬에는 正式決行을 보게 되리라고 豫想되나 그리고 小山法相의 後任은 大審院長說이 有力하야 閣議大官도 辭職하리라고 보고잇다

【東京廿五日發電】旣報 一木宮相의 辭職과 共히 牧野內府도 辭職하기로 되얏다 內府後任은 倉富樞相이 거의 決定的이다

土木豫算改訂案
大藏省도 結局承認

【東京廿五日發電】內務省은 問題의 時局匡救土木豫算의 改訂에 關하야 二十三日 省議에서 新港河川池灣繼續費를 閣議決定과 가티 八九兩年度限하야 短縮하기로 決定하고 二十四日朝 來改訂案을 大藏省에 提示하야 交涉을 거듭하는데 大藏省에서는 省議의 結果 內務省案을 承認하고 首相、鐵相等의 諒解도 어덧슴으로 二十五日의

人事消息

▲李甲秀氏(獨逸醫學博士)人事次 昨日本社來訪
▲具滋玉氏(基督敎聯合會議書記)同上
▲梁源模氏(東亞日報營業局長)同上
▲金佑枰氏(同經濟部長)同上
▲金炯炳氏(同營業局次長)同上
▲金性業氏(同平壤支局長)同上
▲徐光霽氏(批判社員)同上
▲盧在澈氏(侍天敎中央宗務部庶務課長)同上
▲金永杰氏(同監察課長)同上
▲史鈺必氏(濟民社社長)同上
▲馮總長一行 滿洲國司法總長 馮涵淸氏一行七名은 京城一泊한 後 二十五日朝十時 京城驛發 向東京

特務艦三隻建造
海軍補充計劃中爲先實行
初年經費一千五百萬圓

【東京二十四日發電】海軍의 明年度追加豫算 第二次補充計劃 四年繼續事業費 四億六千萬圓은 閣議에서 三年以上繼續을 認定치 안키로 된 結果 海軍에서는 名을 捨하고 實을 取하야 初年度分經費로 一千五百萬圓을 取하고 特務艦三隻建造費로 하고 二年度分以降은 다시 要求하기로 되엿다 右千五百萬圓은 多年의 懸案인 爆雷其他로 潛水艦을 驅逐하는 驅潛艇(五千六百噸)인 特務艦二隻과 潛水艦一隻을 建造할 터이라 한다

戰債償還問題는
個別的으로 交涉키로
米新舊大統領意見一致

【紐育二十三日發電】戰債問題로 「루스벨트」氏는 「후버」氏와 會見한 後 記者團에 對하야 紐育으로 가는 中에 如左히 말하얏다

戰債에 關하야 債務國과의 意見을 交換하야 機關을 設置할 必要는 업다 오히려 外交機關을 通하야 한 것이다 貸付金은 無條件하고 支拂하여야 할 것 債務國과는 個個히 交涉할 것에 關하야 후-버大統領과 完全히 意見一致하얏다

報告書變更無要
必要하면 再會合은 無妨
調查團의 決定五項

【제네바 二十四日發電通】『리튼』調查團은 二十四日午前十一時부터 二時間에 亘하야 聯盟事務局에 會合하야 左와 如히 決定하얏다

一、報告書에는 何等의 變更을 加하지 아니할 것
二、『리튼』委員長의 起草한 右의 聲明을 理事會에서 朗讀할 것
三、但 理事會에서 日中兩代表의 意見의 發表完了後 必要가 잇스면 調查委員會를 다시 한번 開催할 것
四、委員會는 그 報告에 關하야 依然 全會一致의 意見을 가지고 잇는 것으로 諒解할 것
五、委員會解散時期는 尙今未定

또 日本代表部에서는 昨日 理事會에서 松岡代表가 한 調查團問題에 關한 留保에 對하야 日本의 立場을 闡明한 覺書를 各委員에게 配布하엿다

社說

스팀손主義의解剖
—聯盟態度와米國—

一

聯盟理事會는 第三次外지의會議를거듭하면서도 마츰내日中問題를 總會로넘기려는英佛側의策動이 實現되지못하고 대부렴리調査의外트름송시에문에 리튼調査團의報告書를中心으로한 論爭의焦點을 變化하야잘못되면長時間을 이手續問題로쓰을게되엇나 그러하나聯盟의方針으로는 左右間 이問題를理事會에서 오래쓰을고가기를避하고 直時總會에부쳐가지고 例의十九個國委員會에넘겨버리자는 이手續上의問題는 比較的簡單히解決될것이다 總會로넘기는問題에對하야서는 日本으로서는總會召集이 聯盟規約十五條에 根據를둔것이기때문에 이를反對하는立場에잇다 이것은 이미去春理事會時에反對留保를한것으로 이번에다시十九個國委員會로 보내는데도反對留保를 하겟지마는 留保뿐외 그칠것이오 이것을機會로脫退나 撤去의强硬策으로 나가지는아니할것이다 그反面에잇서서 總會自身이 어떠한實質的行動에나오느냐하는 거기에問題의焦點은달려잇서 萬一에總會가純理論上으로 日本은「滿蒙問題의」方針을 實行할것「이라고 外務省의意見이一致하여잇다한다

二

이리하야 滿洲事變에關한聯盟의態度는 結局總會에委托되어 左右間의 決定이될터인데 果然滿洲國否認 또는리튼報告書採用等의 積極政策을쓰겟느냐 아니쓰겟느냐하는것은 各人各色의觀察이잇을것이지마는 吾人으로서본다하면 그裡面에서 가장重大한影響을 주는것은米國의對日態度다米國의態度는所謂스팀손主義로써이것이 일즉이팽팽한形式으로聯盟總會를通하야發揮될外하는것이우리가注意할點이다 十九世紀의米國의外交政策을支配하여온것은 所謂몬로主義다 몬로主義는歐洲의일은歐洲가 스스로處理하고米洲의일은 米洲가處理한다는것으로 쳐게말하자면外交問題에잇서서 絕對不干涉主義다 이것은米國이大西洋과太平洋으로舊大陸과 絕緣되어잇서 何等의緊密한關係가업는동안에는 매우簡便한外交方針이엇다 그러나歐洲大戰이勃發하자自衛策으로이에參戰을不得已하게되고 同時에自國의產業的進出에依하야黃金帝國主義의 面目이完成됨을따라서 歐洲나亞洲를莫論하고 外交的關係에얼키어들어가게되엇다 이리하야自國大統領윌손이만들어노흔國際聯盟은 共和黨優勢인上議院에서 몬로主義에違背된다는口實下에 排斥하야버렷지마는 結局今日에와서는 嚴備이니 軍縮이니 日中問題니하야 世界의外交上重要한問題마다 米國이걸려들지아니한테가업게되엇다

三

生長하는米帝國主義에게는 이미몬로主義라는옷이 맛지안케되엇다 이리하야스팀손主義가생겨난다 스팀손主義는前國務長官스팀손이 만들어노흔것으로不戰條約이란일에서解化된병아리다 그런背景은華盛頓軍縮會議에서 九個國條約을中心에서뿌리가 생긴것이다 政府會議當時에門戶開放主義를本來의 局限된意味로부터解放하야 中國에서의機會均等主義로解釋하고 石井랜싱協定 即滿洲에서의日本의特殊權益의 認定을取消시키며日英同盟을 解消하고 四個國條約을 맨드는等 다米國의 極東에서의 利權擁保의先驅이엇든것이다 滿洲問題가突發되매 스팀손은이모든條約에 違背된情勢下에서出現된모든事實을 否認한다는 一個의스팀손主義를提唱하엿다 이것을 露骨的으로解釋한다면 단한마듸 即滿洲를日本에게獨占케아니하겟다는말에그치고만다 이스팀슨主義로 解釋하야 日米의關係는 去로 緊張의度를加하고 잇는것이事實이다 오즉스팀손主義가 不戰條約을背景으로하는니만콤 米國은輿論의反對하는外部으로 어되가지든지 所謂「國際輿論」에依하야 日本과對抗하자는 것이特色이다

四

그런고로 스팀손主義는 大統領의 더·부링 가지고잇다 一方으로 滿洲나中國에對하야 米國도한목을차지해야된다는絕對條件이어잇스면서도一方으로는 實力의衝突을避하고 合議外交에依하야 解決코저하는것이니 日本이聯盟脫退까지라도 決行하고 强硬하게나아가는今日에잇서서 스팀손主義는 進退維谷이라고할것이다 今番에후버가落選되고 大體大統領으로民主黨의루스벨트가當選되엇다하나 極東政策에對해서는 큰變動이업스리라고 觀測하는것이 大多數가 억울것이오 그러타하면스팀손主義는 若干의修正이잇드라노 繼承될것이다 松岡日本代表가 所謂東洋몬로主義를 提唱하고잇스니 이는스팀손主義와 正面으로衝突될것이다 東洋몬로主義는 그自家矛盾으로因하야 結局홀로서부지하리라는것은 거의世人의 一致한觀察이나 그러타고 스팀슨主義가即時解消될것은아니요 今後米國과日本의 見地에서의스팀손主義는 東洋몬로主義와對立的으로되어 極東에서 波瀾을이르키는것이 만흔것만은 누구나否定못할事實이다

險惡한雰圍氣中에
第三次理事會開會
調查團權限問題로論爭하고
日中代表가相互論駁

【제네바二十四日發電】 前日日中兩國代表의論戰과松岡代表데발레라議長의討論으로頓然緊張한理事會는二十四日第三回會議를開하얏다 開會前벌서險惡한空氣가떠돌고文字대로立錐의餘地업시滿員이되엿다顧中國代表는큰가방을가지고入場하고松岡代表는悠悠着席하야和面이만허젓슴으로人事도하고握手도하얏다이리하야午後三時四十二分(日本時間午後十一時四十二分)데발레라議長으로開會를宣言하얏다

顧中國代表演說

【제네바廿四日發至急報】 議長은顧中國代表를演壇에請하고顧代表는昨日에繼續하야말하겟다고前提하고如左히述하얏다

松岡代表의所說中엇던點은中心的問題가아닌外的에問題삼지안켓다그러한點에對하야서는公式文書로答할것이다松岡代表의立場은마티不利한事件을辯護하는法律家와갓흔다松岡代表는余에게對하야田中首相上奏文의眞實性의證明을求하엿스나滿洲에잇서서現實的으로일어난事實은此를充分證明하고도남는다

日本은러시아其他諸外國과만흔秘密條約을締結하엿다라고攻擊하고滿洲의秩序는從前보다도維持되어잇다는

松岡代表 의所說을反駁하야

理事會는日本側의論述이果然正當한가正當치못한가를判別하기前에먼저今日의滿洲의現狀을研究할必要가잇다余는理事各位에對하야次의諸點을提起하엿다

一、九月十八日件事은正當한自衛的處置인가아닌가
二、滿洲國은民衆의自發的意思에依하야形成된것인가아닌가
三、日本은聯盟에對하야約束과如히撤兵햇는가안햇는가
四、日本은滿洲에잇서서의軍事的形勢의重大化를阻止햇는가안햇는가

余는이모든것에對하야도全部『否』라고答하는者다萬若日中紛爭이果然平和的方法으로解決될수잇는가고問하는者잇스면余는『然이다』라고答하는데躊躇치안는다日本이滿洲의現狀變更을拒否하는것은聯盟及全世界에對한

理事會散會

【제네바二十四日發至急報】 聯盟理事會는午後五時五十五分(日本時間二十五日午前一時五十五分)散會하얏다

【欄外】 …排撃이다日本이我等으로하여금信聽케하려고하는것과가치聯盟規約은所詮업는休紙에不過한것인가日本이滿洲에서取하는行動態度는게록不聽條約을【署名集】에도不過하게하엿나我等은不能條約에對한이侵犯에對하야는充分한答辯을求하지안을수업다日本의行動은九個國條約을紙上公文에不過하게하고또國際聯盟의會議及그決議를討論會의空文으로만들어버렷다

顧代表 의演說이끗나자데발레라議長은松岡代表에게發言을許하기前에말하여서日中兩國代表에게質問하는두번以上은滿洲國代表에對하는機會를주지못할수업고即松岡代表의演說은이번이第二번재니貴下가가질最後의機會라고述하고

松岡代表 를招請하엿다

【海外漫畫】……軍神마ー스와世界(世界는발버둥치면서 軍神마ー스의 쇠으로더올니는올가미에걸녀 위가지안으려한다) 獨、베르리나、타게부랏트紙에서

松岡代表의演說

松岡代表 는田中首相의上奏文의眞實性에關한余의質問에對하야單히滿洲에關한日本의政策을云云하얏슴으로上奏文이虛造임을證明할다日本側은中國政府가排日뭇이코트를獎勵援助하고잇는事實을證明할中國政府의幾多의秘密文書를가지고잇다고하야릿트報告書의附屬文書中에잇는바이코트에關한多數의文書를引用言及하고

余는理事會가此等文書를熟讀하기를希望한다여이코트에對한中國代表의辯明은此等文書의敍述된部分과全然矛盾되고잇다中國代表는余에對하야正面으로相對할用意가업슬것과갓나中國代表는余가橫道에脫하얏다고非難하나中國代表自身이橫道에脫하는것이아닌가그러타하고顧代表가只今自問自答한質問에對하야는 本은

「否」라하지안코「그러타」고答一한것이다余는明言한다日本의存在와相反하지안코또極東의平和乃至極東의秩序를維持하려는日本의政策과合致되는限日本은恒常聯盟에援存하고또國을熱心으로支持할것이다中國은事實相違되일을呼訴하여聯盟은괴롭게하고잇스나日本은實行에依하야立證하야잇는바와가티忠實하게聯盟을支持하여와다또할일이잇스나다시文書로써我等의意見을述할權利를保留한다고述하자

顧代表 도또한此點에對하야同樣의權利를保留할것을要求하야이에

데·바레라議長 은理事會는二十五日부터報告書의審議를開始하려고한다今夜는이以上論議를하야도實質的으로는問題의審議를進行케할수는업슬것이라고述하고討論을中止할氣勢를示함으로松岡代表는데바레라議長에對하야

昨日의保留問題는엇더케햇느냐고한즉

데·바레라議長 은調查團은아즉解散된것이아니오意見開陳의權限을有한다고主張하자

松岡代表 는調查團은報告書內容에關한일以外의質問에回答할權利는업다萬若余의反對가抑留되면余는調查團各委員에게質問을할것이다如斯히해서는一週間은姑捨하고一個月이나時日을浪費케될것이다고强硬히말한즉

데·바레라議長 日本은誤解한듯하다余는調查團에對하야調查報告書를訂正할것을欲하는與否를決定키로合할것을命한것에不過하다

松岡代表 議長閣下야말로나의意思를解하지못한모양이다調查團으로서그報告書를變更改訂할時는議長은日本이調查團에對하야質問할權利를否定하지못하리라고思惟한다若報告書內容을變更하는境遇에는余는何故로改訂케되엇느냐고물을것이다그러한것을不得已하게한것일것이다그러고質問은一個月쯤은繼續할것이다는지未知이다我等은調查團은그存在를失한것이아니라고思惟한다

議長이거듭調查團의存續을主張함으로

松岡代表 假令存在하야도新報告書에其하야述할權限은存치안는다고警告하고此時議長은理事會의意…

주러몬드事務總長 은理事會에對하야報告하야더聯盟의各委員에關한모든先例는同樣일것을要한다本調查團은只今제네바에歸하얏나理事會는同委員에質問하라는者이다

英國代表사이몬外相 은茲에引用한先例는今回의措置가無誤인것을示하고잇다고思한다調查團諸氏가我等의求하는共同勞作을與할수업나하면調查團諸氏가每日此席에列하는것은何等意味인가?單히傍聽者로서此席에列하는것이아니다

松岡代表 我等은手續에反對하는것이아니다議長의解釋에反對하는것이니그것은原則上의問題다右에關하야日本代表部는그見解를文書로써提出할터이다

여기서議長이同意하고午後五時五十五分(日本時間二十五日午前一時五十五分)散會하얏다

西班牙代表 마다리아가氏가起하야余도베네쉬氏의意見에贊同한다調查團委員에對하야一、二質問할것은理事間에서非常히要望되어잇다若討議를延引하야도조타然이나그境遇에는아마日本代表는그無理險한權能이되리라思한다

此決定은前例에合致한다速하자松岡代表更히昨年十二月十日의決議의嚴重한解釋을求하야 次하야

… 介氏는議長의意見에贊意를表한後見을求하얏슴으로…

八面鋒

◇日中問題는암만해도、理事會에서聯盟總會에移牒될모양
◇理事會에서任命한、調査團報告審議가總會에外지、遷延될은解決難의悲鳴
◇中國에서는、米國에서鐵艦疑惑案調查註文하야長江沿岸에備置
◇西方에서는軍縮!、東方에서는軍備擴張!
◇松岡代表는東洋몬로主義를高唱하엿大
◇「몬로」는죽엇는데、그精神은東方에살아낫다는셈이지

▲寫眞……後의獨逸國會議事堂

獨逸은어데로가나 (2)
쑤뤼닝前內閣의本質과治績
總選擧와國粹社會黨

李 鐵 巖

總選擧의結果

파펜內閣이 議會를解散하야信任을 全國民에게 물은結果는結局敗北으로歸하고말앗다 國粹社會黨(나치스)은絕對多數를獲得하야 파씨스트獨裁를實施할려고하엿으나大衆의離脫、政府의壓力으로인하야 도리어二三〇議席이一九五議席으로 三十五議席이減少되고 社會民主黨은一三五議席이一二一議席으로十二議席이減退되엇으며 議席數가增加한것은 파펜內閣의支持黨이는 國權黨의五一議席(一四增加) 獨逸人民黨의十一議席(四增加)其他겨우二三席을增加한 一三黨에不過하다 이에反하야 獨逸共產黨은누구보다의强盛에도不拘하고 十一席을增加하야 百席으로進出하엿으나將來 獨逸政局의動向을暗示하는獨逸政局의動向을暗示하는事實이라할것이다

或者는말하되 이번總選擧의結果 社會民主黨共產黨을合한맑스派는 何等增減이업스니(社會民主黨의減少와共產黨의增加를相殺한나는똑筆者註) 히틀러派의減少는 그票數를左翼에게갓다 食當한것이아니라 가른右翼에게讓取當한것」이라하야 右翼地盤의공固함을발하고 부르주아지에게奉仕하는 社會民主黨을그와反對되는 共產黨과同一視하고잇으나 社會民主黨은決코맑스派가아니며獨逸大衆의動向은決코右翼에잇지안타는것은 如何間 이번總選擧의結果 발일必要도업는것이다 히틀러는아직單獨內閣을組織하야파쑈獨裁政治를일으키지아니하고 파펜內閣赤是그地位에 安定하야부르주아지의利益을圖謀키難한處地에잇서서總辭職을不得已한잇다 그러면파펜政府의任務는 뭇엇이엇으며 그治績은무엇이나타난것은무엇인가

쑤政府의本質

쑤뤼닝政府는 中央黨과社會民主黨과의 所謂바이마르聯合의絕對支持下에 一九三〇年에成立되어 一九三二年六月一日에倒壞되엇나는것은 前述한바나쑤뤼닝政府는執政二年間에어떠한治績을남기엇는가쑤뤼닝政府는 對內에잇서서는벨사이유平和條約、또스案、영案等모든條約의履行에 即그履行政策으로一貫하엿다고볼수잇다 그러나이履行政策은 窮乏한獨逸大衆의到底히堪當할수업는것이엇다 그런外部에쑤뤼닝政府는 大統領히덴부르그의 暑行과社會民主黨의承認을어더 그들이議院議決을도 輕視하든議會政治와 데모크라시의實質과는 永永離別을하여버리고 새로운新部緊急命令을새로이마지하게되엇이다 그러하니……

인가 이것을論하기前에먼저파펜政府가繼承한 쑤뤼닝政府의治蹟을考察할必要가잇다

야 內政에잇서서는大衆에對한重稅、社會保險의惡化、賃金削減──그結果獨逸의勤勞大衆은그들의 賃金과俸給으로부터最近數年間에 三百億馬克의勞働을盜賊맛고 街頭에는六百萬의失業者가彷徨하게되엇다 이러한政治의結果는 勤勞大衆의敵對心과 深刻化하는恐慌은 조금도緩和시키지못하고 도리어事實은 그反對의方向을取하야階級對立은益益尖銳化의度를加하고 恐慌은危險한程度를增加하게되엇나 二年間의쑤뤼닝政府는獨逸勤勞大衆에게 두가지實證을보여주엇다

一、쑤뤼닝과社會民主黨에依하여서는獨逸勤勞大衆에게對하야緊急命令과飢餓政治를하여도恐慌을克服하지못하고 도리어더以上으로 經濟를破壞하고失業者를增大하엿을뿐이다
二、緊急命令의適用은 獨逸資本主義의發展上 파쑈化의一步를내집헛나

그러기에 콤인테른과獨逸共產黨은 쑤뤼닝政府를『파씨스트獨裁遂行의政府』라고 그特質을規定하엿다

것은資本家的獨裁의 確固를爲하야 파쑈化의步調가 充分하지못하엿던外닭이다 파쑈化步調를促進하는데잇서서 重要한意義를가지는 主要點은이러하다 即 부르주아지는 經濟恐慌의尖銳化에잇서서 프로레타리아트와 모든勤勞層의生活水準에對한未曾有의 새로운攻擊을敢行하지안으면안된다 그럼에도不拘하고 쑤뤼닝政府에依하야準備된社會保險廢止案、失業補助의最少限에의削減、賃金率制度의弛緩──이모든公公한 파씨스트方策을쑤뤼닝政府는迅速히遂行하는데 充分치못하엿는것이다

獨逸부루주아지는 獨逸프로레타리아트에對한 尖銳化한파씨스트的方策──特히프로레타리아트의 階級的組織에對한反파씨즘組織에對한 共產主義靑年團에對한 무엇모다도獨逸共產黨에對한 方策에잇서서 尖銳迅速을要求하지안을수업다 그리고 國粹社會主義獨逸勞働黨의 파씨스트大衆組織이 資本家的國家組織에關聯되어 잇는것은부르주아지가 그에適當한 파씨스트政府의 助力이 必要한外닭이다

倒壞한理由는?

파씨스트獨裁遂行의政府 쑤뤼닝政府는 獨逸부루주아지들을爲하야 獨逸파쑈化를爲하야 莫大한貢獻을하엿음에 不拘하고 如何한理由로倒壞되엇는가? 그

獨逸부루주아지의 이러한要求에벗어난 쑤뤼닝政府의倒壞는不得已하니이에대신하야 將軍과貴族의重要한자리를차지하게된『파펜』內閣이成立되는것은 決코 偶然이아니다

中國現下危機와
南京政府의前途
그파쑈化의社會的根據 (完)

楊 子 江 人

黨治反對運動

今日의國民黨의三民主義는南京政府의反動化로오들날아모런革命的意味도包含되지못하고잇다 하도過言이아닐것이다 滿洲事變上海事變後의幾多의 民衆運動은表面의스로간各各이나 그裡面의「正반目的은國民黨에對한宣戰이라고볼것이다 孫科의태모크라시 擁護黃補으로만 責任內閣과憲政實施의主張 汪兆銘、陳公博、顧孟餘를中心으로만 改組同志會의活動胡漢民을中心으로한「新社」라는秘密結社의活動 北中을中心으로하야勢力을퍼고잇는 中國靑年黨의存在 宋慶齡을中心으로한國民黨行動委員會와 蔣介石의黨治擁護運動等等 全國에對한反抗的社會群은 全國에散風하야國民黨의「黨外無黨、黨

經濟的破產

內部紛爭으로「黨治破產의瓦解狀態를 現出하고잇」

現在의中國은極端의農村經濟의破產에因하야 輸入超過는一九二九年度二億八千一百萬兩의關稅的이라는 互額에達한一方世界經濟恐慌으로中國經濟를潤澤하게하든華僑送金이激減其他로因하야 그國際收支는 全然破滅的이오 假令都市의資金이流入이잇다해도 그原因은全혀農村의破產에基因한것으로어느것이나貿易의決濟或은投機에使用되는것으로 生產에寄與하는것은아니다 이러한情勢는政府收入의減少를來하고再度의重稅를 招來하야 循環的으로中國의恐慌을더욱

擴大하야 中國經濟는全然破滅狀態에잇다 그런데中國經濟의中樞인上海의經濟界는 統制하고잇는는 不可分의關係에잇슴으로政府와 財閥의沒落이오 浙江財閥의破綻은南京政府의沒落이오 浙江財閥의沒落이다

財政의困難

財政部長宋子文의一九三二年上半期豫算報告에依하면 總收入二億四千八百六十萬元中 六七二、八%는關稅收入이오 殘餘의三二%는鹽稅(一五%)統稅(內地稅制度에서一處一地方數個處)의 通行稅를豫納하는것인데 厘金制廢止의今日에도 一種의消稅로 殘存하여잇다──(一二三%) 煙酒(一、四%) 印花(〇九%) 其他(三、一%)로分配되여잇다 이에對한支出部로는黨政費는政費의約一〇%──三千萬元特別費其他六百萬元軍事費九千六百萬元(三〇%)內外債償還費一億九千萬元(五九%)計三億二千二百萬元으로 結局七千三百四十萬元의赤字가되여잇는財政危機에直面하고잇는것이다

이에國을轉하야世界의一般情勢를보건대「파시즘」은擴張의歷史的心理的理由는 여하거나 大衆에對하여生하얏지마는 그理念은이미世界的으로 實際運動化하고잇스니 大體파시즘의發生原因은資本主義의動搖를防止하려는것으로 그것은資本主義의終幕을돌연하려는 變形된資本主義에不過한것이나 그發生의一般的原因을分析하면次諸點에要約된다

一、社會的原因
가、經濟的恐慌狀態의發生
나、階級運動의抗爭激化
다、各種民族運動의解決難
二、政治的原因
가、小黨分立에依한政權의動搖
나、議會政治及政黨政治의腐敗에依한立法機能의停滯
다、外交問題의發生에依한國民的興奮

이러한點에서新興資本家階級인浙江財閥을中心으로한蔣介石은그軍閥的地位를利用하야「파시즘」獨裁政治의根據로하야 現下의中國情勢는社會的發生의諸原因이 이미充分히伏在하여잇고 팟쇼化에의諸條件을갓추고잇는 것이다 蔣介石은그軍事的地位를獲得하아 國民의無力者의出現을기다리고잇는 오늘의理想을 一人이니 蔣介石을中心으로 中國의改造實現의好機會요 또그에게는 好機運이到來하얏다할것이다 그러한事情이나 蔣介石은下野하야도 此의軍이나事實上의政權을 持續하게된다 그리치만큼 政權을持續함에는 팟쇼化하야들 그렇지만 이것이가되든지하는外의 길이 업는 日의 蔣介石이 成功할는지 도모른다 왜그러냐하면 中國의歷史는 結局스스로그墓穴을파는것임이될 것은길이업나 그럼蔣의팟쇼化는 結局스스로其墓穴을파는것이다 그러나蔣介石으로서는오즉팟쇼化의길밧게갈길이업다 滅亡의날을延期하는데잇서서도(完)

藥의生命은
完全한効力에잇다
大割引 大投賣藥 을사면 오히려 돈이 만히 든다
갑만싸고 割引만은 藥은 열번 수무번 먹어도 病도 곳치지못하고 돈만 허비하게되난法이니 効力本位의 當選淋藥을 服用하여야 第一 돈덜들고 病이 速히 完治됨니다
近日 京鄕間五割引七割引大割引 으로 藥의殘品을投賣하는곳이만으나 藥은普通物件과 달나서 投賣品이나 亂造品을사면病도 根治못하고 오히려 돈이 만히듬니다

根治 保證 付書
男女淋疾 赤白帶下 最短期 根治劑
効力一等
當選淋藥

當選淋藥이라는藥은平和堂에서 十數年동안을 조흔淋疾藥處方을求하고저 各方面으로 努力하든中 研究材料를엇는 一方法으로 昨年十一月부터 男女淋疾短期根治劑 懸賞秘方募集廣告를 各新聞雜誌에 累十回發表하얏든바 淋藥으로된 秘方 漢藥으로된秘方 民間實材秘方等이 無慮七百餘通이 募集되엿슴으로 이것을嚴重審査實驗하야 그中第一 短期根治되는것을 選擇하야 當選淋藥이라는 藥名으로 發賣를開始한것이오니 天下의이以上의藥이絕對的업슬것은 智者可知일것입니다 淋疾에有効한藥은 數百千種이有하니다만은 第一問題는根治가問題요 短期完治가問題입니다 當選淋藥은只今朝鮮서第一만히 팔니는各國藥中에第一短期根治되는藥임을 各國秘方七百通處方實驗에依하야 自信하고根治保證書添付하야責任지고販賣함니다

一次注文服用하야도根治가아니되면一藥治料로는無料로保證하오니一次約契를지으시나 施藥贈書 付販 安心要 詳細注文照會하시요

當選淋藥은 싸고매운 飮食을 먹는 朝鮮사람의 胃腸과體質을 本位로하여 제조한것임으로 朝鮮사람은 外國사람本位로맨든 外國藥보다 반다시朝鮮사람의 胃腸을 本位로하여 제조된 當選淋藥을쓰시요

慢性 全治用一週分 四圓 慢性重症全治用 十五日分 八圓
急性 全治用一週分 二圓半 急性重症全治用 十五日分 五圓
送料先金엔 無料代引엔 卅錢

試用無料
十五錢郵票보내시는人게送
京城水下町五
平和堂藥品部
振替京城 六三三二 電光九四三
都賣는 新井藥房 木村藥房 에서도합

季節的『선물』廣告 選擇과活用하는法

갓흔물품도선택따라효과갑절

年末年始에必要한것

年末年始에슨선물廣告에는무엇이조흔가

年末이가차워온즉 언제든지생각되는問題이다 平素의옥顧에對한感謝의 意味로하자면너무도自家의廣告가 過度한것은禮儀가도로혀 非禮로되고그러라고하야 全然廣告價値가업는것으로서모처럼잇는 機會와費用에對하야 헛부게되는거기에苦心을하게된다 다음에그選擇方法을이야기하겟다

선물廣告를選擇하는데 가장重大한것은 그物品의價格의高下보다도밧는사람의 實際의所用되는것 그것으로因하야便利함을느끼는것이아니면아니된다그리하는데는 顧客의性質과地方形便과季節等을잘 考慮하야定하지안흐면아니된다 또그物品에商店名을 너흔것은그廣告商品의 需要者에相應한것이아니면所用한目的에 틀린사람에그物品을쓰게되어 廣告로서의效力을일케된다 即婦人所用의商品이면 鏡中鏡이나取脂紙를보낸다든가 學用所用의것이면筆冊이나文具類를 選擇한다는것과가티 廣告商品과相對者와의關係를생각할일이다

다음에廣告의機能으로말하자면 바든사람호자서專有하는것보다도 그사람도利益하고他人의눈에도씌이는것이 그것만큼廣告效果가 만타例를들자면紙匣이보다도 寒暖計가日常多數사람의눈에씌인다는것이다 또될수잇는대로 長久히가질것 一時的인것이면길히 印象이남아잇슴을選擇할것이다다음에 선물廣告에는어느程度의廣告를너흐면조흘것이가하는問題이다그것은먼저선물廣告를 便宜上다음三種에大別하야 그어느것에屬할가를생각해보겟다 거긔에應하야廣告를加味하야가면별로히그릇되는일은업슬것이다

第一類 廣告를主眼으로한선물

年末과秋夕에廣告의目的으로一般에게 配付하는『카렌다』나부채等이이類이다 밧는顧客으로본다면 感謝선물이라고할만콤기뿐意味로는 알지안코廣告物이라고밧게 생각지안는다할하서儀禮의意味를 떠나서廣告價値를主眼으로하야 그것으로서잘店을알게하며 或은購買心을이르킬만한程度의 甚刻한文案이라든지 圖案을쓰드라도無關하다 다맛카렌다와가티各店에서同種의것이同時期에 多數히配付되는것은 어데이든지優秀한데가업스면 實際에利用되지안는境遇가 잇슴으로다른데보다못하지안할만한것을 맨드는것이必要하다

第二類 純全한感謝意味의贈答品 이것은比較的高價한것을使用하게된다 元來부터謝禮를本意로한것인故로 그것을밟하廣告效果를得하려하는것이第一틀린일이다 모처럼맨든高價난물건이 너무廣告的이기때문에結局感謝도되지안코 그냥심초아두게되는것이 흔히잇다다맛될수잇는대로 그物件을밟하그店이聯想되는物件을 選擇할일廣告를加味하는程度도 店名이나 商標만或은商品名을너무눈에띄이지안코 너울것이다

第三類 第一類第二類의中間에位하는廣告物品

顧客에對한感謝의意味도잇치안코 또그것으로서廣告의目的도達하고자하는것으로 가장만히使用되는것이다 印바힌타올보작이 銀行會社의洋服店의부랏쉬其他一般으로 使用되는컵며文具갓드리(灰皿)가印다이部類이다 이런것은附近의同業者의쓰는것도 考察하야類似한것을避하고 될수잇는대로잇든것이아니고 눈에새로운것을選擇할것이다 또例를들면부랏쉬가튼것이라도 검은털가운데白毛로商標가든것을 새여둔다는것가티어데이든지 조금생각해맨든것은 가튼物件이라도顯著히廣告效果를더하게된다 此種의物品도넘우甚한廣告를너으면 實用되기어려운것이됨으로全體의體裁로보아서 文字나圖案의配置及其程度等을 使用하는사람의處地로되야考慮해볼일이다

以上으로는선물廣告는 각각그店의商品中에서 選擇할수잇스나다음에一般으로利用되는것을大體價格類으로 參考삼아列記해두겟다

◇十錢前後品

타올 수건 取脂紙 尺 성냥及箸袋 洋服거라 실패 니손, 니쏘시개, 비누匣, 紙비누籌, 부채, 米實換算表, 스코아카드, 空冊, 메모, 便箋紙, 封筒, 授業時間表, 曆, 電話早見表, 電車汽車案內, 入浴券等

◇三十錢前後品

吸取器, 名啣匣, 卷烟匣, 보작이, 住所錄, 文鎭, 粉皮, 拴拔, 筆筒, 紙삐라大小組, 手帖, 湯碗, 皿皿, 便軸, 日記帳, 카렌다, 盆, 鉛筆, 刷子, 灰皿, 鏡中鏡, 扇子, 편지函, 貯金箱, 劇場入場券等

◇五十錢前後品

算盤, 寒暖計, 잉크스탠드, 나이프, 傘, 茶器具, 拴出鉛筆, 柱鏡, 寫眞틀보等

◇그以上品

時辰計, 돈지갑, 紙幣匣, 萬年筆, 座鏡, 點火具等

去益尖銳해가는 百貨小賣店問題

商品券과特賣場때문에 눌니고잇는小賣商苦痛

小賣商對抗策如何

商店界에잇서百貨店과小賣商의問題는대단히尖銳化하고잇다日本가튼데만해도 百貨店이만흐니外에더問題가만켓지만은朝鮮으로서도 비록百貨店이和信商會日本人側經營의三越 丁子屋平田等이잇서 中小商人더구나小規模가만은朝鮮人小賣商에게적지안은打擊을주고잇는것이 事實임으로 問題가決코적지안타할어서어쩌하면小賣業者로서今後如何한方策에 依하야百貨店에對抗할가 深甚한注意와格別한硏究가잇서야할것이다 이제百貨店의商品券問題와廉賣問題들가지고말하야보면如左하다

一、商品券問題

日本에잇서는 商品取締法施行細則이九月三十日官報로써公布되엇는데 朝鮮도年內實施될모양인데從來日本의百貨店의商品券發行額은 莫大한金額에達하야昭和三年下半期의某一流百貨店의發行高는 七百萬圓에達하얏고其他百貨店에잇서도數百萬圓乃至數十萬圓에 達하야就中오는資本額의數倍에相當하야所有商品의半額又는 全額에相等한것外지잇다한다 그렁에不拘하고그商品券에對하야서는全혀無擔保로無制限이엇다 一般小賣業者는百貨店의商品券이모든商品에共通한限그만큼打擊이크다

二、廉賣問題

日本에잇서震災後百貨店의經營方針은一齊히大衆本位化되엇다 그方針을 遂行키爲하야第一로百貨店의商品은 非常히低廉하다는것을一般民衆에게首肯케할必要가잇섯다 그러나그것은理想으로如何히百貨店일지라도모든商品을어떤小賣店보다도 싸게팔기는 不可能한일이다 설령可能라할지라도그리하야서는營業이안된다 그럼으로元價以下로팔어도比較的損이적은것으로서即時도 價格高下를일수잇는商品을元價以下로팔어서百貨店의商品은低廉타는것을 一般民衆에게알니고 價格을잘알수업는商品으로塡失을메구는것이그實情이다 如斯한商略을가리키어『인치키』商略이라는것이다特賣場政策도亦是『인치키』商略의延長으로서 變形된것이다 그러나이特賣場政策은昔日의『인치키』商略과가티 消費者를瞞着하는것과는다르다

그러면百貨店의特賣場政策에對하야 小賣人으로서는如何한販賣術乃至는經營方法으로서當하여야할가이것은 充分히論議硏究하여야할 課題의하나이다

十月末現在 大邱府人口

九萬八千九百餘人

【大邱】 大邱府人口는十月末現在로府에서調査한바에依하면總戶數는二萬四千七十戶로서人口는九萬八千九百四十六人이라고한다

	戶數	人口
朝鮮人	一八、三四〇	八〇、九三一
日本人	五、五一九	一七、三四〇
其他	一〇二	六七九

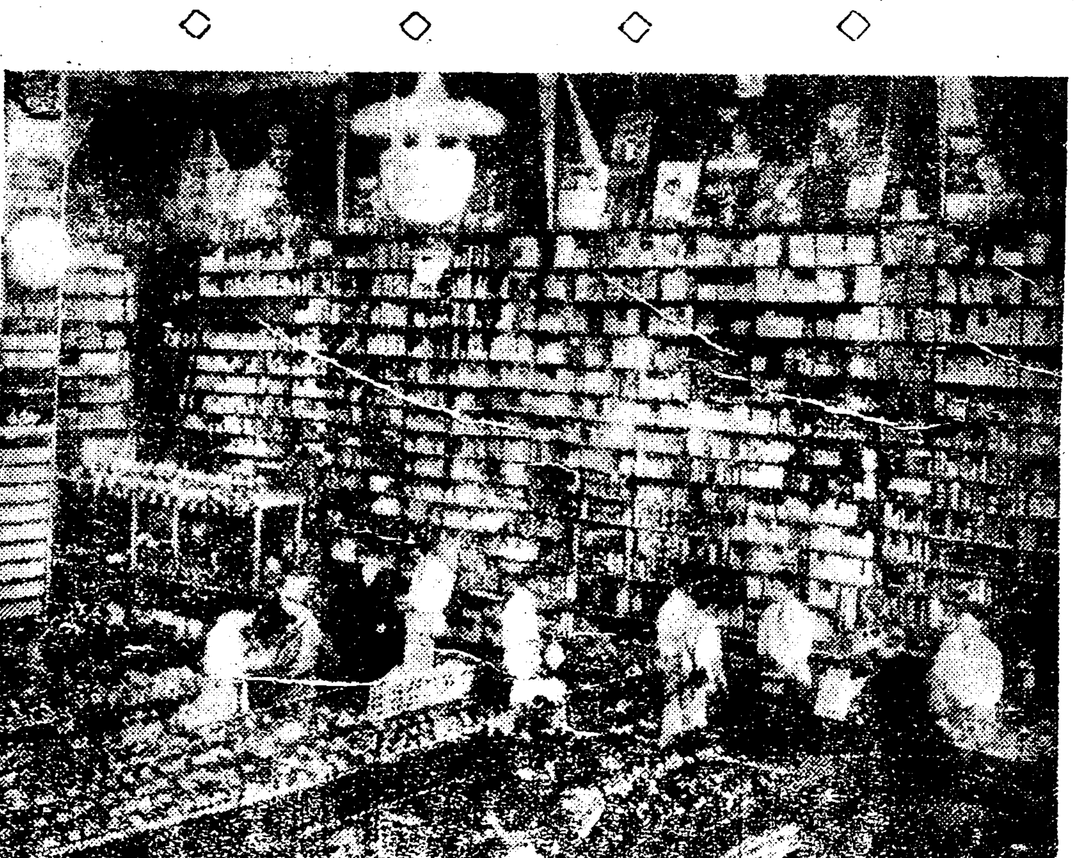

◇……米國桑港市에서顧客을끄으는 魅力이잇기로有名한『사푸라이』商店陳列場一部……◇

새時代새商人 商店經營要訣(上)

大德山人

一、經驗的과科學的

經驗은歷歷我等으로하여금失敗의陷地를免케한다 個人이가진바經驗은極히狹義的이다 그狹義的인個個의經驗을整理하고分類하야此를系統的인一體系로할時 此를科學的이라고한다 그럼으로科學的이라하는것은個個의經驗的인그것보다 普通性이잇서서그를克服할수잇는것이다 그리고普通性은妥當性을 妥當性은確實性을意味하는것임으로科學的은經驗的인그것보다眞理에接近하게된다 따라서우리는單純한自己의經驗만에依한行爲보다科學的에根據한行爲가健實하고또安全하다 現代의商人은決코經驗만에根據하야行動할것이아니다 如何한商業을勿論하고 各各特徵과缺陷이잇슴으로科學的에根據를세운經營의原理를가지바리게되면 그것에對한特徵과缺陷을發見할수업게된다 만일自己의經驗에依하야缺陷을發見하더래도 經營의原理를沒覺한그것에잇서는그를是正할수업게되나 缺陷을發見하지못하고一또發見하더래도此를是正할수업스면 그는結局에잇서서失敗의悲鳴을이루지안을수업다 故로아모리老大商鋪의稱을밧든商店일지라도 現代와如한商業의發達에잇서는退嬰와萎縮의길을免할수업게된다

二、經營合理化의必要

現代의消費者는 昔日의消費者와現著히다르다 그는消費階級의購買思想이變遷되얏다기보답 商品의發達과商店의榮衰로부터自然商店의選擇과商品의選擇에各各으로購買欲에刺戟을주며 購買力을强하게하야예컨부터서로직혀나려오든商店과顧客사이라도全혀念頭에問題로삼지안이한다例하면五年이나十年을나려오면서東亞婦人商會를단이든顧客이라도 自己가慾望하는物品의選擇에잇서는自然三越이나丁子屋이나平田等各店을아모런拘碍가업시들낄해서가게된다 故로顧客이란것은商品의購買條件이有利한店鋪로부터有利한店鋪를半無意識的으로차즐려가게되는것이다此는從來부터길든關係를本位로하고오든老舖階級에잇서는가장不利한일이다 그代에新興商店에잇서는適好의機會를주게되는것이다 그리고現代의消費者는經濟思想의發達을보게되엿고 또消費者의數에比하야商店의數가非常히만허졋다 故로如何한商店을勿論하고顧客의吸收가容易치안한同時顧客을엇으는데全力을다한다 그러면顧客을엇으는데는무엇을要素로하는가? 顧客誘引의第一位的要素는良品을廉價로提供하는外에는다른方略이그보다지내는것은업나 良品을廉價로提供한다는것은 自然店鋪自體의限度와事情이잇서모든商品을一律的으로언제든지다른데보다廉價로提供할수업는것이다 다시말하면 價値라는것은時期와事情에依하야 普通的均一性을가지게되여야한다 그리고顧客誘引은單히物價에만잇지안하고 物價以外各樣의條件을要하게된다 다시말하면商略이든지宣傳이든지設備等에對하야顧客에게好感을주어야된다 如何한必要로부터如何히하면顧客을誘致할가하는데서 科學的硏究가生하는것이오 그것의具備를엇는것이곳合理的經營法이며販賣能率增進策은이合理的經營法의一部門에屬하는것이다

三、合理的販賣能率增進

小賣商은一般的으로賣上의增進에汲汲하고잇다 甲店이景品附出을하면 乙店은割引商略으로應戰한다 百貨店이半額率仕만다면小賣店도 그것을뒤뜨며提携마다顧客의吸收에熱中하나이것으로써賣上이增進되는지?百貨店은如何든지小賣店等은損보는일이적지안하다팔리는것은팔다닌고해도팔니지안한것보다費用과勞力을加算하면오히려損보는便이太半이라고한다

그것은 무슨때문인가? 答은極히簡單하다 그러한賣出은單히賣出을爲한賣出이고 的確한目標를세운確實한成算 即合理的賣上增進策에依한 賣出이아임으로써이다

그러면 合理的賣上增進策이라는것은무엇인가? 그것에對한合理的販賣法과 合理的管理法에잇다 그리고合理法은此는販賣力의充實과販賣機能의 充實에分하고 다음販賣力의充實은更히此를販賣人의選擇 訓練과販賣人의販賣獎勵에 區分하야考究하고 一方販賣機能의充實은此를 販賣設備의完成과販賣組織의完全에區分할수잇다 우에記述한販賣力은 主로人的要素를基礎로하고 販賣能率은物的要素를主로한다 그래서物的要素와人的要素와를 合理的管理法에依하야總括할時는 完成된合理的販賣能率增進策이야다

朝鮮水産會

通常總會開催

朝鮮水産會第十一回通常總會는지난二十四日午前十時부터市內長谷川町水産組合事務所에서開催한바出席者는殖産局長、水産課長兼各技師其他全朝鮮各地代表二十一名이다吉田朝鮮水産會副會長이議長에就任하고昭和八年度豫算과會則改正을討議에附하얏다고

京城廉賣市

一日千七百圓賣上

지난二十三日부터商工獎勵館에開催中의京城廉賣市는初日은日氣가조코또祭日임으로非常한盛況을 示하야그날入場者가五千二十六人實上高一千七百十六圓二錢이라는好成績을示하얏다

販賣能率의增進과 商店法의制定(下)

各國의實例如何

歐洲에서는 다시뒤키一九〇〇年에 처음으로 瑞威及獨逸이最初의立法을하고그다음으로英國及愛蘭이 一九〇四年丁抹이一九〇四年、瑞典이그翌年으로漸次 各國이다그利益을 認定하고 이것을 實施하기시작하얏다 墺太利(一九一〇年)匈牙利(一九一三年)가定하고 更히瑞西의 추리즈히州(一九一七年) 西班牙(一九一八年)에도各其商店法의 制定을보앗다 商來大戰의 創傷을回復한諸國에서는 勿論새로 成立한小國家又는大戰으로 말미아마 直接의打擊을 입지안흔 國家에서도 大戰의影響으로 因하야社會事情及經濟事情의變化에應하기爲하야 或은이미制定한法律을改正하고 或은새로그러한法規를 定하얏다

새로 立法한諸國은一九一九年의 瑞西(二州)체크슬로바키아葡萄牙芬蘭 리스와니아 波蘭一九二一年의瑞西(二州)一九二二年의유고스라뷔아 一九二三年의 露西亞一九二五年의希臘等이다

以上諸國의 店舖開閉時刻을 表示하면다음과갓다

國名	開店時刻午前	閉店時刻午後
獨逸	五時	七時
墺太利	五時	八時
체크슬로바키아	五時	八時
丁抹 冬自月曜至木曜	六時	六時
金曜	六時	七時
夏自月曜至金曜	六時	七時
芬蘭	八時	六時
瑙威	七時	七時
英國	—	八時
希臘 夏 冬	七時 六時	九時半
匈牙利	六時	八時
愛蘭	—	八時
리스아니아	六時	八時
波蘭	五時	九時
葡萄牙	九時	七時
루마니아	—	七時
유고슬라비아	六時	七時
瑞典	八時	七時

以下略

以上에依하야明白함과如히法律로써 明確히開店의時刻을定한것이잇다 此外에 노루웨이西班牙와가티 法律에는時刻을가리定하고自治團體其他機關의命令或은規則으로다시定한나라도잇다어느것이든지以上諸國의閉店時刻은 午後六時乃至九時로된것이가中午後七時又는八時로된것이가장만타 本稿의最初에 記錄난東京吳服商同業組合의意見에서는 市日及飮食店은除하고午後十時外지가適當하다고 말하얏다그러나 우에揭載한것은발하자면 一般原則이고 實際上의必要에依하야 多少의伸縮을許치안을때에는 도로혀牛角을矯하고 牛를殺하는것과가튼弊害가生하는故로 各國의法制中에도

◇店鋪開閉時刻에對한例外◇

가有한데 그가장主要한것은營業의種別에依한例外로 例를들자면浴場理髮店等은一般期則의로 午後七八時에 閉店되야서는消費者의不便은勿論從業者는 가장多忙한時間에 閉店하지안으면안될不便을 입게된다이러하야이理由에依하야店舖開閉時刻을左에拔萃하야參考에供하겟다

店舖種別	國名	開店時刻(午前)	閉店時刻(午後)
食料品	墺太利	五時	八時
	芬蘭	自治體當局此를定함	
	匈牙利	五時	七時半
	루마니아(都市)	—	八時
빵집	丁抹	六時	八時
牛肉店及豚肉店	葡萄牙	七時	四時
	루마니아	—	八時
魚店	葡萄牙	七時	四時
菓子店	英國	—	九時半
	匈牙利	十一時	十一時
果物店	葡萄牙	九時	十一時
	匈牙利	六時	十一時
乳製品牛乳	丁抹	六時	八時
煙草店	英國	—	九時半
	墺太利	五時	九時
	匈牙利	大藏大臣此를定함	
	葡萄牙	九時	十一時
理髮店	丁抹	六時	七時
	露西亞	六時	十時
靴拭店	瑞西(씨결市)	七時半	七時半
	西班牙	八時	午前二時
浴場	瑞典	八時	八時

土木建築協會 改革論擡頭

談合事件을前鑑으로

朝鮮土木建築協會改選에對하야協會員中에도種種의議論이잇서容易히一致點을엇지못하야困難하든바지난二十三日同會前常務理事兒玉氏로부터左와갓흔建議가잇섯다

△建議

一、談合을絶對로禁하고經費의節約과適正한請負價格의維持의件

△理由

今回의談合事件에依하야協會改造의急務를알게된此際協會의主義綱領을更正하야會員은絶對로法律이認치안하는談合을自發的으로嚴禁하는것을根本義로하고起業者請負業者의共同利益을目的으로하는公正한統制를計하는實行方法을確立하야協會從來와主義主張綱領等을다시세우고起에再生의途를講하야一般起業者其他社會一般의諒解를求하야今後全員으로業務上의改善과營業의安定을얻을一大指針으로할것

法律問答

【問】 本人이三百圓의地價土地를抵當하고 日本人에게서百圓을貸用한바至今外지支拂치못함으로 債權者가土地를競賣하겟다하오니 그土地를競賣하고드라도 本人의其他所有를差押치못할가요 그土地의數物은엇지됨니가 債權者가競賣만하면債務의債權債務關係는아무일업시됨니가 未安합니다만잘下敎하야주시요(咸北淸津一讀者)

【答】 債權者가抵當土地를競賣하야配當을밧은後 殘存債權이잇스면다시債務者의다른財産을差押할수잇슴니다

【問】 妾生活이너무괴로워離婚하랴니다 色魔가튼男便을버리고로계의女兒를냬스려합니다 法律上으로好法을敎示하여주소서 勿論將來에扶養料는안밧겟습니다 저는그아기(女兒)업시는못살겟습니다(市內苦悶女)

【答】 아이가男便의戶籍에子女로入籍하엿스면別途理가업슴니다(辯護士權承烈)

錢入卸問屋
服部正安商店
京城南大門通三
電本四六四〇番 振京二〇二五八番
要二錢 全案進呈

外科 肛門病科
醫學博士 朴昌薰
入院室暖房은溫突及『스팀』
樂園町一三五 (電光一五八三)

殖産積金 殖産貸付
貯蓄預金 及諸貸付
朝鮮貯蓄銀行

價格型錄進呈
醫療器械
京城長谷川町 高野製作所
振替京城四六六〇 電本1226 611
(但病院醫師에限하야型錄進呈)

皮膚、泌尿、花柳病
醫學博士 渡邊晋
京城黃金町入口日本生命裏
診療 十二時半外지及夕刻

말더듬이
訥言專門 正矯院
京城府茶屋町七十二番地
(重難한訥言도全治함 矯正案內書無料送呈)

六〇六號
梅毒全治注射(獨逸製)
一號에金一圓八十錢
六〇六號는號數의大小는잇스나品質의好不好는元來업스니絶對安心하시요
京城明治町 チフ京城支店

淋病梅毒 專門
チフ京城醫院
明治町二ノ一〇五 京城郵便局北側 (電本一三五三)

主治効能 한씨고약 쏙낫는 腫氣에
韓氏高丹
主治効能 消滯藥中 第一조흔 한씨령신환
韓氏靈神丸
到處藥房販賣
本舖 中城韓藥局 平壤
電話二四七八番 振替京城一〇〇八七番
漢藥洋藥賣藥製造九十餘種

山金剛 クスリ 山岸
京城府本町一丁目
合資會社 山岸天佑堂
電話本局 三七二 二〇一四 二〇三番 振替京城
卸と小賣・通信販賣 每月營業月報發行

効力一等
當選淋藥
京城水下町 平和堂

設計部
諸機械設計
穀類燃料精米工場
製作部
二宮式石油發動機
同輕油發動機
自點火重油機關
喞筒各種
杭打兼起重機
糊摺機各種
精米機各種
鑛山機械各種
籾殼燃料汽罐
蒸氣機關
修繕部
精密機械修理
重油機關ボーリング
發動機ボーリング
各種發動機輕油裝置改造
京城鐵工所
京城府西界洞三二
長電話龍山二二三番
京城驛前
京城鐵工所營業部
電話本局九四一番

富豊印 馬力 3½, 4, 5, 6, 7½, 8½, 10, 15, 20

最近의 土耳其와 亞剌比亞文學……(完)

朴榮植

歸說하고아라비아에關한興味잇는著書은 로ー렌스大佐의『沙漠가운데의叛亂』以後暫時沈默이엇스나 最近『아멘ー、리하ー니』가『아라비아의海岸을도라서』를出版하엿다 이것은去年倫敦의스레ー불會社로부터出世한것이다

『리하ー니』는 아라비아에잇서서著시도眞驗한著述者의一人이다

一般으로 그는政治와歷史에關한著述을하고잇는바 그러타고 꼭그것뿐만에限하지는안는다 이著述中에는 前年에그의旅行日記기드러잇다『리하ー니』는長久한동안 아메리카에가서잇섯다 그래서故國의모ー든것을보고 모든것을興味기피바라보고 모든것을回想하는것이엿다 이冊의滋味와 價値는文化의빗출바든 智識的인『아라비안』人이아라비아의風情을바라보고 그래서 描寫한데에잇슬것이다

이著述의第二部는 그의政治觀에依하야 充當된바다 卽아라비아現在의 政治狀態와英國과의關係가論議되여잇는것이다 最近의아라비아를 알고자하는사람의 반다시一讀할만한貴重한文獻이라할수잇다

◇

그런데 리하ー니의 著述은 아라비아에關한極히現實的인紀行文이며 政治上의論議이나우리로하여금 아라비아 나잇트(千一夜話)와가튼 奇怪한幻想의雰圍氣中에써히게 하는데는『지ー、케、힛티ー』가飜譯한『우사마쉬、이븐、무지아』의回想記다 이는푸리ー스톤大學出版部에서去年에出版하얏다

『우사맛쉬』는紀元一〇〇年代末頃에『카이로』의『카리프』과토낫드』王의朝廷『다마스카스』의『사라딘』王의朝廷그리고『못술』의장키王의朝廷으로出入하다가禁足을當한貴族이엿나 그리由는 그의服裝이나 모든것이 너무도지나치게華美하고그의談話가 너무도典雅하엿기때문이라는만큼 奇拔하다

◇

그는또한 佛蘭西人이나希臘人과 차혼勇士엿다 그래서體場에나가지안을째는 自己의城으로 물러가서 獅子산양을한다든지『보ー로』競技에興을도든다든지 波斯人의友人들에게神秘的이며『에로틱』한아름다운詩를써주기도한다고한다

그러하나 可惜한것은그모든詩篇이全部散逸되고마럿다는것이다 따라서 이回想記의斷片이 그가남겨논 唯一의著書인바 이것에서만보드래도 그가實로 모ー든時代를通하야多情多感한人物인것을 생각하게할에充分하다 그는이冊中에 바라독크나던센스 를그리고사를稱讚하고 그 사람의色情事實을느리든바 그調子의輕快함과滋味로움은九百年後의現在도 實로生生하다 이는不可不미들만한 한개의記錄에局한나 이冊中에산키王의不幸한結婚의이야기의滋味는『千一夜話』에比하야 眞實로 靈妙그것이라고 賞讚할수잇슬것이다『우사마라쉬』는第一第二 十字軍時代에生存하엿든사람이다 그때문에 그는回想記에도 거기에부듸친바다 그러나 大體그것들은 戰爭과人間의 그우헤내리인고의意見이다 그래서엇던人間의價値를賞讚도하고 또는엇던人間의放猶함을느러놋키도하엿다 그러나佛蘭西사람은 반다시賞讚한바가잇섯나

◇

그런데第一十字軍의指揮者곳프레ー드에對하야서는 우사맛쉬는 特히詳細하게써엇다『우사맛쉬』는곳『프레ー드』와맛나서싸혼外에計이엿다 그에의格鬪의光景은實로 滋味잇게써엇다 歷述的인記錄이 基督敎徒側으로서述한것이안이요 異敎徒側으로서述한바는 우리들에게人의興味를이르킴이크다…(終)

研究室을차저서 剝製된學問

俞鎭午

世界的立場으로보아 朝鮮學界로 實로寂寥함을 늣기지 안을수업다 그러나 其實에이서서 學界라는象牙塔속일은 손쉽게外人의判斷으로 헤아리기 어려운일이다 또最近에잇서서 우리學界에도 許多한新進學者가 輩出되여 已往의 寥寥과 아울러비야흐로 光輝잇는길을것고잇는 中이다 그러면現下우리學界의 寥寥과新進은 누구누구인가? 이象牙塔속에서 外界라因緣을 끈코잇는 이 또外界와의 接觸을망서리고 잇는이들을이機會에 廝然 外界로 끌러내여보기로하엿다……(無腦)

研究室——그中에도 實驗機械등속을 들어노치안은 社會科學關係의研究室이란 四角진窓과 책장과 몬지싸힌冊박게는 아모것도업는殺風景한곳이다 이곳에안젓스면 눈에뵈이는것이 冊冊 오죽冊이오그중에도 새잉크냄새나는 新刊書보다는 羊皮엄질한 中世紀빠것 또는그러케外지는안가드라도 우리가世上에나기前 五十年 百年 二百年前의 낡은冊들이大多數를占하고잇고 四角진窓으로 내다보이는것은오족『크로버』쌀닌運動場 뷔인倉庫가튼바락크敎舍뿐이다 이것이 研究室에서보이는風景의全部이다

이러한研究室 剝製된學問의곰팡내로 갓득찬 이러한研究室을 나는憎惡한나 그러나憎惡하면서 어느듯 나는滿四年의研究室生活을 繼續해왓다

흔히 동모들은 이研究室生活을 부러워한다 剝製의學問들이 職業삼지아니치못하는이生活을 나는 이런말들을때마다 혼자생각한다 諸君은研究室生活에依하야 諸君自身는剝製가되어도 그래도 研究室生活을 부러워하겟는가? 하고ー

그러나 萬一내가 오죽이라한學究生活에對한 憎惡感만을갓고잇스면서 四年이나이러한生活을繼續해왓다면 그것은넘우나矛盾의말이다『十字街頭』로뛰어나올것을 空想하면서『象牙塔』속에 처박잇지아니치못하든 廚川白村流의 無氣力을表明함에지나지아니한다 나의研究室生活에는 적어도나로서이모든憎惡의속에 한개의意義를보고잇는것이다

研究室속 몬시싸힌안冊속에박혀잇는學問은 博物館에노힌動物標本가치 剝製된것임에틀림업나 그러나 다시보라!이研究室속에 싸여잇는學問은果然剝製된것인가를 學問을剝製된것으로 생각하는것은 從來學問을일삼지아니하든사람들이一般으로 빠지고잇든잘못(誤)이다 學問은 아모리高尙 難解 無氣力한것일지라도 決코生命을일은標本이아니다 學問을剝製된것으로 생각하든것은學問의理論性 理論의非實踐性理性과行動의分離를 밋는곳으로부터온것이엇다 그러나모는學問은——그것이 처음부터生活을目標로하고나온째에는勿論全然生活로부터 遊離된것가튼外觀을가진째에도 決코生活로부터 遊離된空中樓閣이아니다逆說的表現을 빈다면 生活로부터의 遊離를主張하는主張은正히이곳에 生活과의緊密한關係를 生活에對한意義를 갓고잇는것이다

『모든것은羅馬로通한다』는言諺이잇다 모든人間의努力은生活로通한다는 똑가튼命題가成立되리라고밋는다 이러케생각해올때一見 剝製된듯한 學問은 가장生生한活氣를 뛰이고나타나며 가장社會로부터멀리떠러진듯한研究室의 四角진窓은 其實社會로直接通하는門이된나 研究室의象牙塔的存在를空想하는사람은 그自身이空想을通해人生의大道에聯結된것이다

'All or Nothing,'의 英雄主義를품은사람은 모든것을버리고 街頭에뛰어나서거나 그러치아니하면 象牙塔에서 個人的生活 個人的歡樂만을 따를것이라 생각한다 그러나나의생각은 이와는다르나 우리의生活은本質的으로社會的이다 社會로부터隔離된生活이잇다하면그生活은正히 그隔離된곳에 社會的性格을 갓고잇는것이다너의職場의社會的性格을 正當히認識하라 그리고이認識의基礎우에 너의할수잇는最善을다하라 勿論 이러한認識과行動이너의職場을破壞하거나 아니하거나는第二次的의問題인것이다

略歷 一九〇六年 京城에서出生 京城第一高普를通해昭和四年京城帝大法文學部法律科卒業 卽時同研究室員 昭和六年同豫科講師 現普成專門講師

五個年計劃과 露西亞音樂界(下)

洪鍾仁

以下露西亞樂界의事情을 들어보면 各勞働組合 青年團體少年團體에는大槪가 合唱團이나管絃樂團을 안가진것이업다고한다 오랜統計임으로 數字는들지안으나

團體 의七割가량은 모다 充實한樂團을모가지엇다 例를든다면 金屬勞働組合管絃樂團 被服勞組中央合唱團 共公團體勞組 食糧勞組等各勞働組合員으로된 훌융한樂團이잇서 其中에도『도니에페로트로프스크』金屬勞組의管絃樂團은(二百五十名合唱團도잇다)一九二八年에임이『베ー트펜』의第九심포니를 조금도 省略업시演奏하엿다는等從來 音樂의演奏가專門技術家에게 獨占되엇든것이 勞働者農民에게로傳授되엿다는것이다그리하여各勞働組合에서는 優秀한者로 五日間(勞働制에二回式은音樂學校에 附屬된 豫備科에 보내여新技術을 習得케하고 또한편으로 音樂專門家가各團體로

巡廻 하면서 指導하며 職業音樂團은 技抗等地로 巡廻하면서勞働者에게 慰安을주기에 힘쓴다고한다 그러고公園가튼곳에가면언제나公開演奏를 들을수잇슬만큼 音樂은 그社會에서큰地位에잇다는것이다

그러고政府에 서는 五個年計劃에 音樂工業을 發達식히어手風琴十五萬 바라라이카 기라ー 만도린五十萬個를 製造할計劃을세윗고 樂器製造六個所를 設置하엿다하며 從來의 千五百人의 職工을 一萬名으로 增員하엿나 또한

樂壇 의組織에는 모스크비에國立管樂樂管理局이잇서 重要地의 音樂季節의順序에外지 干與하야조흔音樂을 民衆에게들려주기에힘쓰고잇스며 一般音樂의演奏 其他演劇 歌劇 사ー카쓰等도 統合하야 取締하고잇다한다 이와 同時에 音樂과不可分의關係를가진 蓄音機工業에도 非常한努力을하고잇다 革命以後로시아의 레코ー드는相當한偏國로 普及은되고잇섯스나

亦是 技術問題其他의關係로外國資本家는 로시아人이誘啓하손을 거처는것들이잇스나其後 政府當局에서도이方面에 格別히留意하여오든中 五個年計劃을 세우면서 이亦是重要視하게되엿다 即音樂트러스트와立川製所音樂部와協力하야 每年蓄音機十萬臺와 레코ー드三千萬枚의製作을企劃하엿다는것이다 그結果吹込도 最新式의電氣吹込으로하야外國의一流會社의것과比較하야 조곰도 遜色이 업는것이되엿다한다 그리고

製品 은營利를目的으로한商品과달라서國民의敎化와 趣味를 正當히指導하려는 嚴格한規定下에各種音樂을 吹込한것으로其中에는 管絃樂 合唱 器樂 獨唱等이잇는中에서도 有名한 國立大劇場과피얏트닛키農唱民合團이며 民族樂器合奏 民謠合唱等훌융한것이만타고한다 라듸오에、對하여서도 一九二八年九月一日現在가 放送局이六十一個所밧게안되엿스나 이것도 第一期五個年計劃年度內에百十八局으로 增設하리라는것이다 歐羅巴에서 佛國이三十三個所인것에比하면 國土의面積과人民의數에差異는잇다하여도 亦是飛躍的發展인것만은事實이다

以上 不足한資料로無秩序하나마五個年計劃과 音樂의發展狀態를보고저햇나

여기에 우리는생각나는것이잇다 音樂은各地에서樂音은하고잇다 大工業的으로레코ー드로進展되고잇다 그러나그質에잇서無政府的生産을또한免치못한다 政府文部當局者들은배로低劣한歌謠와映畵의 生産에對하야 非常히憤慨하는貌樣이다 그러나 그것을取締나또는統制치못하는原因이 어데잇는가

混亂不定의 朝鮮興行界

韓鼓

◇…째그래진꽹과리를불고또려진 북을울리고 괴떡지가흔조가가만은지방의 촌락을 차저드려가천막을치고석유등잔미테서박가분과 떡만가지면 회장이라고할만도못한 얼골에 흰불고각본(脚本)도업시주서섬기는그러한 흥행단체들을 가르처흥행제라할는지 남의집이나 세금내기에꼴이빠지는 상설관에서 토ー키ー니 매춘부나 다름업는불량소녀와 불량청년들을모와 소위소녀가극이니하는것을일키려흥행계라할지 잇는것도갓고 업는것도가튼것이 조선의 흥행계다 그나마도 남의세집에 드러서심부름만하게되는그흥행권도쟁탈전이생기여、흥한상태에 싸지는것도 한가지이야기거리가 되지안는다 고할수도업다

◇…그리고 가엽슨 순회극단배우들의 고생사리로 한사람의배만부르는것도비참한사실이아니면안된다 모든것이 빈약한조선이라는것이 그러케 되지안으면안되게된 정세이지만 자본수의국가의 긔업가들의 손에서되는흥행계와가터번장할수야잇스라 소위십천쌩이라고불러서손넘반극장에 싹즙하면 흥행주의기름기쎄인 쌩이욱으러지며 희색이만면하는바람에혹세만부름배우들도 주림에시달린 얼골에미소를띄우게되지안는가

◇…그들도생활에문에ー그러니 생활에문에 또돌리는조선머중에게 오락이어듸잇스며 팔자조흔사람들의노리인토ー키ー가다ー무삼상관이잇는나 이면外닭에십천이면극마로ー』가두갑이요 십전이면 몃식구가죽물이라도 흘려넘러이니 이쳐는십천쌩을불더도시원치안은모양이다 원체가 우리들에게는연극이라는것을보지마려야영화를보지마려야 될것인지 그래도조천의 흥행재라는것이림성구(林聖九)일행의 대장노리、경부노리、다쇠마와리、노름놀할째부터치면 삽십년는되고 조선에영화가드려온지도 고동번예관께부터치면 그것도 그만한나히를먹엇는데 지금도 남의것만갓다가토ー키ー니무슨영화니하고애를쓰며 선전을하여도 서울에도조천사람의 흥행권난가지고 하는상설관이 한돌밧게는 못되니필자쓴아니라 흥행사제군도 괴가할분이다 그러나 순회극단의몃명츠 자미를보나 그것도그극단배우들의 엇더케 잘사는가가의문이다

◇…풍우한설을무릅쓰고다녀도러관에서 몸을 편안히하지안으면안되게되는 그정상이 남의일것지 안라 엇잿든 아프로는 구사일생격으로라도 또한 의외의패기라도쒀서한번흥행계가지진가큰큰변편이잇지안으면쌥넹의비정에떠러실지모른나이런썩온너무도상스럽지못한말가래서미신을타파하라는한편에고사를지내지안으면흥행이 절단난다고 무대우혜술을천고 떡을천고하는 흥행계에대로힐이가업는지는모르는고로안한말을햇스나 최후의 용긔가필요하지안을가

◇…싸호시말고합하고합하기실흐면 한편이 양보를하든지그것도실흐면 아조타방을 내든지어느수든지 내지안으면 매가삽오라든 쌩을수리에게 채원시도모를일이아닌가?

또한 흥행도흥행이지만 그극단마다 에로ー쒸ー비스를 그만두엇스면조켓다 오히려 생활의한명이라는 극운동을 하다가죄악에갓가운 실수들 하기가쉬움다 국에서관중에게 그관중의미래의광명을 보혀주고 그길을계척해주어야하겟나 더구나 조선의관중에게 엇더한 안국을보혀주어야 하겟는가를 생각해보아야하지안켓는가

◇…모든게 지도자다운 지도자를어더야 하겟다 그지도자는그극단속에서 나와야할?밧게서드려가야할가또한밧게서드려가야한다면 선배후배 년조라는관념을 뒤워버리고 마커드릴관대한가승을 가저오겟는 가도생각해 보지안을가?

또한흥행사의 그횡포도 킹산하고그대들의 과거의 조치안흔업적을 살워버리고 관대한심사를가질수가 업는가 모든것은용긔와비락과 결합과향상에 잇슬를안다너무나 지내치는말을 한듯하야흥행계 제군에게 미안하나역 측이잇다면 량해해주기를바라는바다

싸베ー트聯邦五年間의 擴充된專門敎育狀況

◇…三四倍나增大된大成功

우리는 恐慌의深度가날로깁허가는資本主義經濟組織內에서도亦是計劃經濟 經濟統制를熱心히밀하고잇스나 依然히

恐慌 을버서날길이업시苦悶이에잇는것을보며 資本家的商品生産社會의同一한系列下에잇는 矛盾을본것뿐이다

最近勞農露西亞의 敎育의擴充에對하야 돈건데 一九二八年七과一九二九年十一月과의全聯邦共産黨中央委員會 總會의決定及사베ー트聯邦政府의 決議에依하야 專門家

中堅分子 의養成은사베ー트聯邦의 發展하고잇는經濟의要求水準까지올라 갓다고同國聯邦 中央執行委員部議長『카리ー닌』氏는말하엿나 卽其內容은 高等工業學校 高等專門學校(大學의各科를包含)及技術學校(專門學校程度의職業敎育學校) 網는현저히擴大하야새로운形式의敎育機關이 組織되여生產과結합하여 學習이널리發展되며 學生의數도增大하엿다 이가치하여

重輕工業 林業人民委員部 農務人民委員部 交通人民委員部內에서高等工業學校數는 一九二八年에比較하야五倍增大하야 四百에達하고技術學校의數는一千六百에達하엿다 그러고高等工業學校及 卽高等專門學校의學年數는 一九二八年에比較하여 三倍以上增大하엿고 技術學校는四倍以上增大하엿나 高等專門學校高等工業學校 技術學校에는學生數가一九三二年에는百五十萬以上이라고한다

×

사베ー트聯邦의國民經濟에잇서서

專門家의 數는다음과가치增加하엿나 卽一九二九年에는高等敎育을마친專門家가五萬七千人이고中等敎育을마친것이五萬五千人이엇는데一九三二年에는高等敎育을마친專門家는二十一萬六千人이고 中等敎育을마친것이 二十八萬八千人이되엿나 그러고高等專門學校 高等工業學校 及技術學校에서는學習者의 社會的構成은 다음과가티 根本的으로變化하엿다 卽勞働者는工業上의

高等敎育 機關에는約七〇퍼센트를構成하고 高等技術敎育機關에는 八〇乃至九〇퍼센트에達하엿다

×

以上의教育政策이 크게成功된것은勿論이나 그중에主로外學習의質問題에充分한注意를하지안코 學生의數量的增大에一面的으로힘썻든 點과專門性을넘어細分하엿든關係로 失敗를犯한바도잇스나 以上과가튼

大成功 을보게된것은第二次五個年計劃에잇도全國民經濟의技術的再建에必要한今後의 프로레타리아的專門家養成을爲한 鞏固한地盤이建設된外닭이라한나

◇月食의活動寫眞撮影……伯林의天文臺에서는 巨天文遠鏡에長尺의필림을 부친特殊한寫眞機를裝置하야 九月十四日午後八時十八分으로부터 十一時二十三分에 이르는月食의 經過를撮影하엿다

史譚 南白月의二聖(三)

金萬德

『형 어듸로 가시오?』

『나는 형을차저가는 길인데 형은 밝기도권에 어듸로 가시오?』

『나도 형을 차즈러 가는길이오』

『웨?』

『하이상한 꿈을 꾸엇기로』

『나도 이상한꿈을 꾸엇기에 형을 맛나러 가든 길이외다』

이리하여 도중에서 맛난두젊은이는 서로 그꿈이야기를하엿다 서로 하고보니 이상타 두사람은가든꿈을 꾼것이엇다 朴朴도 夫得과가든꿈을꾼것이엇다

『이게 정녕코 세존의지도인가보나』

『정녕코 그럿소 그러치안코야 엇더캐두사람이 가든꿈을꾸것소?』

이리하여여긔서맛난두사람을더욱희망을크게하엿다 그러고거긔서다시의논을거듭한결과즉석에서入山의길을 떠나기로합의가되엿다 엇불리집에 올아갓다가家人들이잠얘기럭도 하면귀찬으니 집에는다시들리지안코 여긔서곳 떠나기로한것이엇다

두사람은길을떠낫다 그러고白月山 無等谷으로 들어갓다 朴朴은北嶺 獅子嵒에널쪽으로 암자를하나둠고 긔거들기로하엿나 夫得은東嶺의준엄한바위아래 시내를끼고한암자를둘고거긔를어가기로하엿나 朴朴의 암자는널쪽으로 무엇는지라板房이라불럿다 夫得의암자는 바위틈에잇는지라嵒房이라불럿다

朴朴은彌陀佛을 섬겻나 夫得은彌勒佛을섬겻나 리하여 師와 夫得師의두出家는 서로암자는 달리하고 서로섬기는 길을달리하엿시만마음과 정성을다하여修眞의길에 힘썻다 온갓苦行을쓰나하지 안코하여나아갓다

집을낫고 친척을낫고 처자를낫고俗女와 온갓慾을니즌이두出家는 오로지 道는닥는데정력하고잇섯다

이러는가운데 날이지나고달이지나고 해가지나서 몃해라는적지안흔날外지흘럿나

두出家는 俗女라는것을거이닛게까지되엇나

○

聖德王즉위八년 景龍三年己酉四月八日저녁이엇다

五

朴朴和尙이 여인을 돌려보내고 알뜰하게 생각하면서도安心의 숨을기다라케 내여쉬일동안 板房에서 또엿난녀인은 어두운길을 더듬어서夫得師의 嵒房을 차저갓다

夫得和尙 역시 커녀을반금맛내인뒤에 쉽게짐을 하고 잇다가 문두드리는 소리에나와보앗다 그런데 거기는뜻박게연아릿나운 녀인이 하나서서문을 두드리는것이엇다

『이 깁흔산중에 날도 저물엇는데 어듸를가시는 길이오니까?』

和尙은 의아히 여기여녀인에게 이러케 무러보앗다 거기대하야 녀인은 공손히머리를숙이며 대답하엿다ー

『지나가든 행객이올시다 날도 저물엇스니 하룻밤만묵여주시기를 바랍니다』

『길도업는 이산골에 어듸로향해서 가시든 길이오니까?』

이 질문에 녀인은和尙을처다보앗다 그러고잠시 뒤에야대답을하엿나 부쓰러운듯이머리를 숙이며……

『네! 사실을 말슴드리자면 어듸로 가든길이 아니올시다 이산골에 어듸다십이 잇겟습니外 대사님의 덕행이넙우도놉게 들리기에 한번차저뵈옵고 지도해주심을 밧고저왓습니다 용서해 주세요』

그러고 녀인은 이런詩를和尙에게 바첫다

日暮千山路 行行絶四隣
竹松陰轉邃 溪洞響猶新
乞宿非迷路 尊師欲指津
願惟從我請 且莫問何人

夫得師는 이것을보고 녀인의 얼골을다시 보앗다

아름사운 눈과 아름다운얼굴과 아름다운몸과 터질듯이발음된 몸집의 소유자이엇다

그러고 자세히보면 볼수록이미세상의 욕망을 떤혼지오랜夫得師의 마음노흥이 움직이게할만한 젊음의 매력으로차잇는 녀인이엇다

이러한 아름다운을 볼때에夫得師의 마음도 커윽히동하엿나 호기심과 거기아울으든괴괴한 감정이 夫得師의마음한편 구석에서 무럭무럭이러나기 시작하엿다

이世慾이 아직 남어잇는것은 夫得師에게는 불쾌한일이엇다 이미 자긔는세욕을이즌사람이노라고 긋게밋고잇든그엿다 그러거늘 아직도쾌지안케 세상의 잡욕이남어잇섯다

夫得師도 녀인을 그냥돌려보내려하엿다 녀인을 암사에들엿다가는 아직것 닥갓든道에 흠집이생기기가 쉽겟슴으로 이것을 피하기위하여 녀인을 그냥돌려보내려 하엿나

녀인을 돌려보내려고 마음먹고 夫得師는 눈을고요히구을려서 녀인의 얼골을보앗다

『訂誤』昨日文의末段(三)下의것은昨日本文의곡더기에실릴것이誤植되엇슴니다

城大法學部 講演會

◇二十六日밤에京城帝大法文學部大講堂에서는同大學學友會主催로右와如히講演會를開催하는데 一般의來聽을歡迎하며辛島助敎授의『中國프로레타리아文學의存在』라는講演에는만은參考文獻을陳列하야一般의觀覽에供한다한다

『中國프로레타리아文學의存在』 辛島助敎授
『帝國主義의學的考察』 法學科 鄭泰植
『農村問題私見』 法學科 金顯鈺
『世界經濟와價格問題』 法學科 申基碩
『親鸞論』 文學科 井上裕

新劇團 三千里創立

요사이에 조직된극단삼천리(劇團三千里)에서는 그간임시사무소를시내대도정(大島町)팔십일번지에두고 금번내용을 일층확장하는동시에 내월초순에는 시내상설관에서 제일회 공연을하리라는데 각부책임자는 다음과갓다한다

總指揮金鳳 庶務尹沈山 宣傳何相祐 脚本松山 效果河之鼓 演出鷲綱 照明金普鉉 美術崔哭竹 道具李霖完 音樂王雪波 申白水

……樂·壇·의·消·息……

소프래노歌手 鄭女史獨唱會 十二月一日開催

朝鮮에서는아직舞臺에나서지안엇섯으나 天品의美聲으로世上에만히傳해오든소프래노歌手鄭熙鳳女史의獨唱會가오는十二月一日市內公會堂에서열리라한다 女史는일즉이平壤女高普를卒業한後東京에가 ー가兩昨年帝國音樂學院聲樂科를優秀한成績으로卒業한그는當時서同學院에講師로잇섯다 그만큼그의特才는東京樂壇에서相當히認定되엿든것을 짐작할수잇섯다 其後에同女史는結婚하고昨年부터歸鄕하여잇다가 이번처음우리樂壇에나타나게된것이데女流歌手가稀罕한조선樂壇에는今秋큰收穫이될뿐더러今後우리樂壇에寄與함이만흘줄안나

胃腸에 ゼースターアヂカタ(제ー스타ー아시가다)

高峰博士發見以來벌서三十餘年消化藥으로서더욱더우醫界에聲價를놉히고잇는것은本品이獨特無比한消化藥인을雄辯으로立證하는것이라할것이다

食慾不振에、消化不良에、過飮過食에

上揭胃腸疾患뿐만아니라、一般滋養增進의要잇는諸症例하면肺結核、貧血症、虛弱者等의胃腸機能을增進하는目的으로 널리應用됨을본다……

(說明書進呈) 粉末、錠劑各種

東京・室町 三共株式會社 大阪・臺北・京城

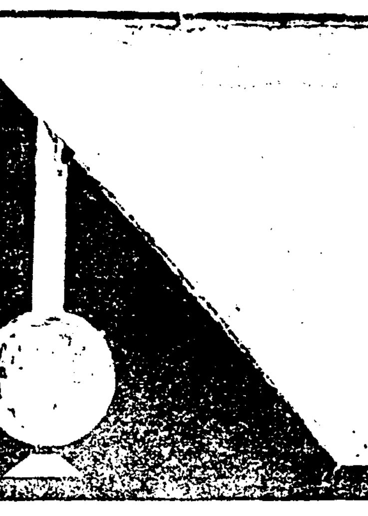

鎭咳祛痰에 ブロチン(부로친)

發賣以來二十餘年、其効果의佳良함과應用의安全性과에依하야 더욱더욱其聲價를 놉히고잇다
感冒、氣管枝炎、肺結核、肋膜炎、百日咳其他모든咳嗽咯痰을伴하는呼吸器病에賞用된다——

粉末、錠劑、液劑 등各種 (說明書進呈)

東京・室町 三共株式會社 大阪・臺北・京城

婦人評論 가족제도를 고치자

사람이 완전이 살기위하야서는 혼자고립(孤立)하야서는 살지못하고 좁게는 자긔의 혈연(血緣)관계를따라서 가정을 이루고 넓게는 사교적본능(社交的本能)으로 사회(社會)를 구성하야 생활하야 나오든 떠날할것도 업는일입니다 그럼으로인류(人類)가생겨나면서부터본능적(本能的)으로 가정과 사회를 이루어서 서로도웁고 서로의지하야 살어나왓습니다 만일이세상에서 서로 밀접(密接)하고미묘(微妙)한 유긔적관계로 매저지사회를 업새고 가정을업시하야 혼자살고저하엿다하면 인류는벌서 망하엿슬것이니 이럼으로 사람은먼저 자긔와가장갓차운부자형제자매처자가 모이어 가정을 이루어서 한집안식구가 서로안위(安慰)를엇고 서로래락을 맛보며 서로돕는이맛고지 내감니다 가정이잇슴으로써 남자가 밧게나와서 유쾌한생각과 용긔(勇氣)를가지고 일에 종사할수잇스며 녀자가 안에잇서서 위안과 안정을 어더서 생활할 수잇는것입니다

◇이와가티 가정생활이 인간생활에 필요한것이나 왕왕이가족제도(家族制度)가 그릇되고 너머 가정생활이 번거럽게되어서 유쾌하여야할 가정이 도로혀고통이되며 안위를 어더야할가정이 도로혀 곤뇌(困惱)를 자어내어서 인간생활과 진보에장해가되는일이만이잇습니다 지금까지의 조선가정은 오랫동안 유교(儒敎)의 영향을바더서 대가족주의(大家族主義)를신봉하야여러가족이 한집에모이어서 삼강오륜(三綱五倫)을직히고 사는것이 인간의떳떳한일이고 올흔일이라하야 오랫동안 이것이계속되엿습니다 한집에 조부모부모형제자매 숙질 처자가모이어 보통십오륙식구 심하면 한집안에 사오대(四五代)의 수십식구가 모이어사는일이 만히잇스니 이것으로인하야 서로의뢰하고 따라서 제옹은버릇을길너서 일반사회의 발전을 방해한일이만습니다 오날가티 경제조직이복잡하게 발달되지안이한 때에는 오히려 돈후(敦厚)하고 정다운맛이잇섯스나 현대와가티 서로살기를위하야 악육쓰고 먹을것이업서 허매는 세상에는만흔가족을갓기때문에 일인이 작(作)하야 십인이식(食)하노라고 남자는 밧게나와서 다른일과사업을할나위도업시 다만가족을 버려먹이느라고 자긔일생의 정력(精力)과 능률(能率)을 쯘부히 생하며 녀자는 침선(針線)에파뭇치어 자긔의도야(陶冶)와 지위향상에 노력할사이업시 그일생을 맛치고 만흔일이만히잇스니 오늘날 조선이 다른나라와가티 발달향상되지못한 여러가지 원인중에 가정생활의질곡(桎梏)도 또한커다란 한가지의원인이될것입니다

◇그럼면이질곡을엇지하면버서나며 가정생활을 엇지하야 인간생활에 참된안위와 활동의원천(源泉)이되도록 고치어볼것인가 이문제는 다른사회적문제와가티 여러가지 불합리한것을 합리(合理)하도록 고치지안이하면 근본적으로 곳칠수업슬것이나 우선 조선가정은 대가족주의(大家族主義)에서 버서나야할것입니다 소가족의부자(父子)중심의 가정생활을 부부(夫婦)중심의 가정생활로고치어야 할것입니다 그것은 될수잇는데로 부자형제가 장성하야사회적으로 생활능력을가지면 분가하야 각각 생활할것이니 이로써 각자의가족에대한 부담을 덜감할것이요 둘재는 될수잇는데로 가족이각각 생산에종사하야 자긔의먹고살것을 버러서다른가족에게부담을 지지안토록근면(勤勉)하고 노력하여야 할것입니다 그럼으로부터 조선녀성은 규중에파뭇처어 오직남자가버러와야하고또는남자가버려주는것만바라고살지말고자긔생활에 필요한생활기능과기술을배우고 익히어서 각각경제적독립을 하면서경합하야 가정을 이루지아니하면 아니될것입니다 그러나이것이지금사회의경제적조직과더구나 남다른 조선사회에서는결코 용이한일이 아니며만일이것을오해하야가정녀자가두(街頭)에 나아오면 오래커녕가정계치 독립을엇그커감에이근습관을 채곳치기전에 도뮤혀 가정을 파괴하고사회를 혼난케하는일이잇슬것이니 녀성은 이녀성으로 뜻잇는녀성은 조선의 신에대한심각한 유의를가지고 사회의진보와아울러자긔가사회에 나와활약할만한각오와노력과용긔를가저야할것입니다

주부의알일

―동상이 안되게 손발을잘주의하십시다―

겨울이가저오는부인네의큰고통… …예방과치료에게을리하지마시요

鄭求忠外科醫院長 醫學博士 鄭求忠

제일동상(凍傷) 우리조선은 겨울에추위가 혹독한까닭으로 비교적이병을 자주볼수잇슬분만아니라일반가정에서도겨울에는 일상으로 볼수잇습니다 특별이부엌에서 일하는부녀자들에게만으며추위를볼으고직관을잘하는아이들에게도상당이만은것입니다 이병은 신체에일부분이 측접으로 외부에로나오는(露出)피부 특별이 심장(心臟)에서거리가멀고혈액순환이조치못한부분이자주어려서생기게 되는것입니다 그럼으로손가락끗 발가락끗 코 귀끗과가튼신체의말단(末端)에혈액순환이조치못한 장소에 생기는것입니다 더욱이심장병이잇는 사람이든지 혹은빈혈증

사람=에게는더욱하게동상(凍傷)이생기는것입니다 증세 신체가찬기운을밧나서어른번 피부에 혈관이수축하야 얼지안는데보나 더히고 푸르며 다시찬긔운이업서 자면 어떤는자리가 드리혀 혈관이확장되며 피부에붉은긔운이 돌며 확근확근하여집니다만일찬긔운이 계속하야서 피부에작용을하며는 그자리가부으며 가렵고또 심히확근거리며 더 심하게되면 떠갑고쓰시며 동상이 더심하게 된경우에는 동상된자리가 압허서견듸지못하야밤에잠까지못자는때가잇습니다 이것은 나제종일지운데다 피부를노출하야 어떤는거시 밤에이불속에서 급히 녹아서 반사적으로 혈관이확장하야 충혈이되며 붓는까닭입니다 동상과 화상(火傷)은 병생가는

모양= 이뚝사트나화상은표면에만변화가잇스나 동상은비교적깁이 드러가괴커(潰瘍)를 이르키게 됩니다 동상의정도에따라서 제일도(第一度)제이도 제삼도의 동상으로구별하게됩니다

제일도의동상 경도(輕度)에동상이니 화상제일도와가티 피부가붉거지실뿐 입니다 이붉근긔운은 치운긔운만업서지며는 붉근긔운과 붓는것이자연이소멸됩니다 찬긔운이 장구히계속이되면반칭ㅅ

염증= (어름이박키여알는자린)(凍瘡)이됩니다 이동창은 피부가붉거지며 붓것이오래업서지지안코 특별이 손가락과 발가락에는 푸른빗이되여서 동통이부어 헌데가생기가 쉬웁게됩니다 그러한때는 가렵고 확근거리는것이 악가말한바와가티 이불속에서 심하며또따뜻해지는 그후가 되라함쇠에더심합니다 동창이되야도 나은뒤에 별로히 긔형적으로고장이업고 비교적 속히 낫습니다 우리가주의만하면 이와가튼 정도의동상은곳 곳칠수가잇고 또예방하기쉬우나 이보다 더정도가심하면 보거는

의사=의치료를밧는거시좃습니다 보통부엌일에 동상이 생기는것은 물을쓰고 채밥는지 안한손으로찬데서 또손을쓰면 피부에무든 물이얼며 피부도따더 얼게됩니다 이와가티 손이러커동상이됨으로 손에무든물을 잘닥고서사용토록할것입니다

제이도의동상 동상이 좀더중증(重症)이 되면 (화상제이도에볼에 부푸러을나오는거와가티) 또한수포(水疱)가생기나니 이것을 수포성동상(水疱性凍傷)이라고하며 그국소의 피부가 붉그며주위가푸른색으로되는

경우= 가잇습니다이것은완전이치료를하기가어렵습니다 추위가 닷는시일이 오랠수록 속까지석게되는것입니다

제삼도의동상 동상에는 피부에 수포가생기지 안코 처음부터 회흑색으로되며 살속으로 상하여 드려가나니이것을 건성동상(乾性凍傷)이라고하며 이동상된 당처를바늘가튼것으로 찔너도 별감각이업나니 이것은 오래동안

눈위= 에려행(旅行)하는이들에게잘생기는수가 잇습니다

세계각국의전형미인 (上右)가불란서(上左)가독일(下右)가이태리(下左)가로서아의전형적미인입니다

◇아동이보는책을……― 엇더케선택할가

동화집이나잡지를보이라면 부모가먼저보고서선택하라◇

아동교육에 잇서서특히지육(知育)과덕육(德育)방면에한교교육과 가정교육만으로 도저히만족할수업는것이 사실입니다 이에각국에서 아동을위한 책자들 리용하는수가 만습니다 아동의 흥미를실어 독서열을 양성하는 일편 취재내용과 비판여하로아동의지식과 덕성을 증진식히는 것입니다

◇ 최초 채색과그림등으로 아동의 시각을자극하야 색소에관한 관렴을주며 물건등의지식을 주고 다음 동화사담등으로써 선악의 판단과사실(史實)의지식을주며 일보를 나아가 자연과학과 **긔게과학** 등의지식을주는 것이라니다 책자형식에잇서서는 처음그림책 아동잡지 소년잡지단행본등이 잇습니다 그러나 보통서점에서보는 아동용책자들중에서는 왕왕이 아동교육상 상서롭지못한책자들 발견하는수가 흔이잇는바 이책자의선택을 잘못하는경우에는 도리혀 아동에게 조혼교훈은커녕 반대로 조치못한영향을주게되야 아니보인편이 나흔수가만습니다 어린이를 사랑하는 부모로서결코교활한상인의판매광고등에속아서 귀한어린이의 장래에리롭지못한결과를맷는

◇ **어리석은** 일을연출하여서는안될것입니다

◇ 어린이를위하야 책자를 선택할 때에는 반다시 그책자의내용을 자세히 아라본후에 살것이며 또처음 한가지책자를 선택한후에는될수잇는대로는 한가지책자(어경우에는잡지를말함)를계속하야 읽힐필요가잇습니다 그리유는 모든잡지가 그러커니와 잡지는 전달것과 이달것과또래달것이 모다련락이잇서 어린이들로하여금 잡지내용을 계통적으로 알이도록하는경우가 만흔 까닭입니다

아가씨네들의질투는

요데인의작용이외다

무섭기도하지만정이넘우만흔탓인질투

질투(嫉妬)라는질자(嫉字)를 게집녀(女)변에병질(疾)자를노아쓰는데 대하야 부인들에서는 반대하실는지는모르나 보통녀자는 질투심이만타는데로부터 일너내려오는바이며 또 사실상 남자보다는 녀자가 좀난호편이안인가합니다

그 러면 어찌하야 녀자가 질투심이만흔가 하는 그원인에 대하야서는 오래동안 만흔학자의연구가잇서 녀자의 생리적내분비(生理的內分泌)가 뇌신경(腦神經)을자극하야바아지를글게한다는학설까지도잇섯습니다 그런데 최근 독일의학계로부터 질투의 현상은「요-디인」의작용이라는 신학설이발표되엿습니다 이「요-디인」이라는것은

혈 액중에포함되어잇는것으로서 그량이만흐면 만흘수록질투작용이 심하다고 합니다 이연구에 대하야서는 여러가지로 실험이되엿섯는데 그중에흥미잇는 일례는돈건데아직 질투라는것이 어떠한것인지를 모르는정도의 련령에잇는 소녀에게 최면술을걸어가지고 「당신에게는 참으로진정한련인(戀人)이잇습니다 그런데

그 당신의 련인은 기실당신속에고 잇습니다……그는다른 녀자와가티 산보를나갓습니다 아이저런……저녀자와 손을엇잡자가지고……」라는 암시를준즉 그때에는맹렬한반응을보이어 의사도 놀내일만한정도에 이르럿다합니다 그래서 이반응중에 혈액속에잇는「요-디인」의량을 계량을하여 본결과 보통부인보다 이배내지삼배나되엿다고합니다 따라서 일천구백삼십삼년도의신사는

밤 에늣게집에 도라올때에 부인이 쏘다를내일때에는 모름직이「당신은 요새 좀 요-디인이만흔모양이니 래일부터 약을 좀 자시는게어떠슈」라고하게될것이외다

래듸오 JODK

十一月二十六日(土曜日) 午前六時三〇分體操放送 (저녀

바國際聯盟라듸오나시온局에서) 八時라듸오體操(東京)

名曲으로일홈놉흔떤말칼닷이입니(사진가나다회원)

一〇時三〇分氣象通報 一〇時四五分料理製法 日用品時勢京城府廳發表 一一時五九分正午時報 午後〇時三〇分講談 一時一〇分家庭講座家族과道德(二)中央佛敎專門敎授金斗憲 二時一五分家庭常識講座第一講多季疾病의看護法(三)醫學博士今村豊八 四時牛乙公示事項 五時四五分職業紹介事項 當夜의順序 六時童謠獨唱과合唱가나다會員 六時二〇分아이들의新聞(東京) 六時二五分라듸오學校國際聯盟에就하야(三)高橋淸太郞 七時牛乙公示事項翌日順序發表 七時三〇分兒童唱歌콩쿠르(A) 九時續浪花節(東京) 九時三〇分時報(東京) 九時三〇分滿洲에서(新京) 氣象通報 倡劇調(一)短歌(二)三國誌 木蓮容滄朴綠珠 鼓手池龍九

紹介 가나다會 본회는시내화동(花洞)에잇는소녀회이다지회자인윤한종, 이원혁사의지도로방에는야학을하고 나케는 근처보통학교학생들을모아 노래를 가르친다 동요를추려 써써로 방송을통하야 아름다운 동요를들려준다

倡劇調 이것은西洋樂으로말하면오페라라리-브(敍事曲)이란것으로說明할것이다朝鮮曲의歌謠로서는民謠와는타하가멀은중 더古曲에屬할것이다敬手임이는

△△ 이야기거리 ▽▽

입순에연지를 못바르게해

포렌드왈소에서

【왈소-(포렌드)發聯合通信】 요사이에 포렌드의수부「왈소」에서는 각요리점회의에서 큰문제가한아생기엿다고하는바 그것은다름것이안이라 부인들의 손님들이 입순에다가연시를 너무발나서 큰손해가 생긴다는것입니다 왜그러냐하면 요리점에서는 손님들이오면 얼골과손을 닥그라고 수건을내놋는바 부인들이한번만쓰고가면 수건에는 연시가만이무더서잇는까닭에엇더한 연시는빼라도도모시 지여지지를안어서 막대한손해가 생긴다는것입니다 그래서 부인네들의이연시를 바르는것을 방지(防止)하기위하야 방책을연구중이라고합니다

처녀들에게 깃거운소식

거짓말못하는긔게발명

미국에서는「거짓말못하는긔게」를발명하야결혼사긔(結婚詐欺)에요사이에 큰도움이 되리라고 하는바이긔계는 상대자를 압헤다가노코 긔계를놉니면 그사람이참다운 결혼인가 또는거짓결혼인가를밝혀 「기분ㅅ때인가 북그러워하는때인가 마음이 조흔사람인가 납분사람인가를 넉넉히아러냄수가 잇다고합니다 그럼으로결혼을 함부로한다든가 도죄질을못한다 고합니다

女學校消息

同德女高普 校內音樂會

이십오일공회당에서

시내관훈동에잇는동덕녀자고등보통학교(同德女子高普校)에서는 제이회 교내음악회(校內音樂會)를이십오일(金曜)오후일곱시부터 부내 장곡천정공회당(公會堂)에서열니게되는바순서는 다음과갓다

◇第一部 一、齊唱 二、獨唱 三、合唱 四、피아노聯彈 五、獨唱 六、合唱 七、獨唱

◇第二部 一、合唱 二、齊唱 三、二重唱 四、피아노獨奏 五、合唱 六、獨唱 七、齊唱

明日 (4)

崔獨鵑作 安夕影畫

상경 4

엄청나게놉고 넓히둘른 철망속에서 날개를 활적펴고그러나조심조심히 나랏나떠러지는잘메기며 몸는나시 붓처몰검업는그리운 창공을히소리나올녀보사는드시 서두거리고우는희두룹이를 보앗다 양회로 다거시은 원숭이집속에는눈봄 발흔뉘집고 먹을것을찻는 식욕의세계 암놈뒤렵을뒤커정칭웃 이(虱)를잡아주는애욕의세계 무엇이 뭇엇는시나(齒)를 가라붓치고 오르렁거리는 중오의세계가 착종히전개되고잇섯다 좀더 넓은천지를그리워 어스속에서 발광을하고잇는 일흔 증생들이며아하!이게 사는게냐하고싸증을내여 호통하는 맹호니며 세상만사를 달관(達觀)하야랍관비란을 초월한지 오래여다만권태의하품난을 벌니고안커잇는사자

「쉬ㅅ!」 사자를바라보고 섯든소년은훌근쇠사슬을 붓잡고 웃음하며 소리를 처보앗다 그러나외운으로거들떠 보지도안는 사자에게는아모런 반향도업다 이번에는 조악돌을집어 그압헤던저보앗다 사자는여전히 바위가티표정업시 안저서 눈고먼 하눌을 멍-하니 우르러볼뿐 (挑戰)하는 소년의행동을완전히묵살(默殺)하여버리는무신경에갓가운 침착성(沈着性)과관대성(寬大性)을 소년은감심하엿다 그리고커사자가 한번노하여뒤여 나온다면 얼마나무서울까하고 생각하고는 몸서리가처젓다 그러나커 무서운 사자는 우리속에서 노할수는 잇지마는 칠책을 넘어서나올수는업슬것을 생각할때에는겹몹의 조소가 흘넛다 삶며 목숨이 부러잇는날까지 낫낫이 거긔에서 색기까지를 나흐며는 사자의 신세가 가엽시생각되엿다 어느듯 이동물원속에 갓처여 잇는 몬든동물들의 고향과자유를 영원히예앗긴채로 살고잇는 못생명을 조상하엿다 소년은 불쾌한듯이 머리를흔들고 동물들이 업는방면으로향하야 거릿다 박물관 식물원을 무슨의무나 실행하는것처럼 차커갓스나아직도소녀인 그에게는 움직이는것이 아니면 오래보고잇슬 흥미도 감상도 업섯다

그는 고부신 속에서 닳은잔듸발 식히기위하야 두손으로 석지를하야 안캇나두손으고 벌렁드러누어서 봉날가리 뜻안 태양유쌋이며 눈을감앗다 해는어느써나 되엿는지 모르겟스나 감식이 시장한생각이든그는 번뜩 이러안즈며 두루막섬을 들치고 족기호주머니에서 돈지갑을 쓰내여드려다본다 어제까지도 배가곰흐면 집으로뛰여갈줄밧게 모르든 순진한 소년이엇든 그는 어느듯시장하면 지갑을 겸사해보는 신세가 된것이다

그는 지갑아구리를 버리여 잔듸우에 기우려털넛다 그속에서는 쌔무든 일원짜리지폐가넉장과 십전짜리 백동전이 사오개 그리고 일원동화가멋푼떠러젓다

「사원오십칠전――」

소년은 한심한 드시 액수를 외인다 이것이 십원한장을가지고 시골자긔집을 떠나온그의재산전부이엇다

「하루의 일원식이면 나흘반을 사는구나 그 뒤에는 엇더케 하나?」

려관밥갑과 지갑을떠려쓰든시재와를 떠저볼때에그의배는좀더 곰하지는것갓햇다 려관집 태도에 비취어 본다면일원을 내고 하로를살고일원을내고 하로를사라서 사원오십칠전이라는 돈이 떠러질때에 자긔는 먹지안코 살든지 죽든지 한다는 결론 밧게는 나스지 안엇다

「어떠케 하나?」

념선 취하엿든 구경도 그만째여 버리는것이엇다

「약한 소리를 마러라 집떠나든 결심을 이젓느냐 넉넉하고 굿세고 남에게 놀니우지안는 훌륭한세상을차자서 나온것이아니냐 어서 그런곳을 차자 나서라」

그는 자긔의 커--배스속에서 울녀나오는 이런 외여침을 드르며 시드름 잔듸빗헤서 벌덕 이러섯다 그러라 그는 자긔의 아버지 보다도 하라버지 보다도 모든 자긔의、조상들보다도 이웃의 어느사람들보다도 잘살기위하야 분연히고향을떠나온 길손이엇다

先後天虛弱.生殖器衰弱.神經衰弱症恢復의靈藥

回春圓

定價 三十日分 十二圓 十二日分 五圓 六日分 三圓

主治 精力衰弱 花柳病不自然한行動老衰又는極度의疲勞에依하야일을할때에根氣가업고頭腦遲鈍하야性的으로無力하야는活氣를일허生存競爭에서견딀수업는症

三工製藥社 京城武橋町九番地

東京藥學士金一洙謹製

기침 良藥

祛痰止咳散 거담지해산

님의본제는 百萬의해소환자를구햇습니다

해소

주의 남녀노유해소담해천식罹질 폐결핵담칭각혈 氣逆不眠 감모해소 인후알는데 백일해동에신효함 그밧게호흡긔병일절에쓰오며 특히 오래된고질의 기침든거담지해산으로만 근치할수잇습니다 ◇

주의 갓흔일홈의약이잇사오니 사찬당의거담지해산을 잇지마십시요 ◇

特約店에品切인때는本社로直接注文하십시요 一週分 一圓 三週分以上은送料本社負擔

京城府太平通二丁目 慈善堂製藥株式會社 電話本局四三二一番 振替京城三九〇七番

內科チストマ(토질)十二指腸虫(채독)科專門

京城金弘瑨內科醫院

總督府前 電話光三三 振替京城五七貳貳番

男女麻疾의靈藥

治麻球

定價 五十粒入 一圓八十錢 百粒入 三圓

患者諸氏여맘헐보다効果에事實이證明된이藥의有無를試用後判斷하시오 詳細는說明書에

製造發賣元 京城南大門通四丁目 救世藥館 電話本局二九九九 振替京城一二六九九

此外製劑品四十餘種 說明書及規則書附呈

二千五百癩患者 收容治療를計劃
官民合同三年繼續事業으로 積年宿案遂解決

【大邱】 경상북도에서는문둥병환자처치문제로항상두통을알코잇섯더니 이번에 도당국과총독부사이에 문둥환자처치에 대한량해가성립되어 다년간 현안이해결되어환자자신들이나일반사회에안심을 주게되엿다 한다 즉소화구년도부터실시하려든것을만해를당기어서소화팔년도부터 이개년계획으로 이천오백명을 수용치료하기로되어 일부분은관비로하고남저지는민간에기금을 모집하야 즉시사업에착수하기로되엿다한다경상북도한도에만 거리에방황하는 문둥환자가소화칠년말에는 이천사백 십팔명이엇고 금년칠월에는 이천칠백팔십명으로 늘엇는데 그중에서 대구에문둥병원에 사백명이수용되고 대구 경주(慶州)의 성(城域) 칠곡(漆谷)등지에 상조회에서백명이잇서약팔백명만 수용되고 남저지는 전부가거로상에배회하고잇는형편이다

授業料督捉으로 兒童들의困境
개중에결석자까지생겨

【金泉】 경북김천에서는당지공립보통학교에서 최근의 수업료(授業料) 독촉이넘우 심하야 일반의불평이다 그중에는다액체납자도잇고또는 몃달안되는생도에게도하학후에모하노코어린아동들에게 심한독촉을 함으로철모르는아이들은 집에 와서는월사금을안주면학교에도안가겟다고하며우는아동도잇고결석까지하는생도도잇서서딱한사정도잇겟지마는 밀수만 잇스면학부형이나 보호자들을불너 독촉함은가하나 철모르는 어린이들에게함부로청회를하여천진한아동들의정신에 타격을주는것 은생각해볼일이라고한다이

露積에火災

【汶山】 이십일일오후 한시반경에 파주군림진면마정리(坡州郡臨津面馬井里) 리성하(李聖夏)방의뜰압헤쌔허두엇든 벼까리로 부터 불이이러나벼마흔맹을 부는남풍에 것잡을새업시 연소하야벼一단오백단을태우고 동리사람의필사적로력으로 겨우 진화하엿다 원인은 경찰이 조사하는중이나어떤자의방화인듯한혐의가잇다고한다

工事完了로 失業者千餘名
安邊南大川工事場에서

【安邊】 함남안변남대천(南大川) 제방공사는금년하절부시에는 하로에천여명의 로동자를 모핫는바 근일에는 상반일부공사는마치고 하방에다소간 남어잇는모양이나 여긔서 로동하는 수만흔 로동자들은 졸지에직업을일코 가두에서 방황하며살길을차즈나 불항의이뻐에 그들의 압길은망연하다 고한다

模範集配人 集配中殉職

【城津】 성진우편국 집배인 김성원(金聖元)은지난십사일 몹시치운날 우편집배를 하기위하야함경남북도의경계인 마천령(摩天嶺)의준험을내려오다가 빙판진곳에서 밋그러저 중상을당하엿다 마츰지나가든행인의 구조를바더 이래 함북도립의원에입원치료하든중 지난십구일 드듸여사망하엿다 이사람은 성진우편국에재근한지가 구년동안 이나되고재근하는동안에 아주 한번도결근해본적이업는온후독실한모범집배인이라고한다 령목(鈴木)국장은 상부에상여수속을하엿다고한다

吉州載德間 惠山線開通
合水턴넬도開通되여

【城津】 혜산선(惠山線)철도중에 길주(吉州)재덕(載德)간의 이십륙기로의 공사가최근에완성되어 이미선로까지 다노앗슴으로 오는십이월일일부터 화물과 승객의 취급을시작하기로되엇다한다 이혜산선으로 말하면 노픈산속을돌코 가는것이니만큼 난공사가만히잇서 제륙구의 합수(合水) 턴넬과가튼것은 제일케이의 두개가다 곡선사십분의 구배(句配)로되엇스나 권긔거계로 바위를뚤더 총연장일천칠백칠십오메돌을완성하게되엇고 함경북도의 분수령으로유명한 남설령(南雪嶺)을 관통하는 조선제일의 굴도 순조로 진행되는중이라한다

白岩山羊臺間도 明秋에는開通되

【惠山鎭】 소화십년에완성될예정인 혜산선(惠山線)철도가 [illegible]까지 건 [illegible] 이부실하야결 [illegible] 하고 통되리라는것은 별보와 갓거니와래년가을까지에는백암(白岩)까지개통되겟고그외에도척식동부선(拓殖東部線)의백암산양대(山羊臺)간도래년가을까지에는개통을볼터임으로두선로가다가 터 목재선(木材線)으로 전도가 유망한데 우선길주(吉州)재덕간의개통을긔회로벌서 신호(神戶) 모상점에서는 재덕 부근되 백양(白楊)삼백동을실어내다가 성진항구로부터 일본으로 가저가려고계획중이라한다

秋收는마첫스되 남는것은藁草뿐
安邊一帶農民慘狀

【安邊】 근일함남안변(咸南安邊)에는춘궁하쇠의궁경을다지나 가을후가 다된이때임에에 불구하고가이업는 일반 농가도는사방에서못사는타령만들리고잇다금년년사로 말하면 처음엔례년에 보기드믄 풍작이엿스나 [illegible] 보니수확이얼마못되게되야그은치안어도 이것저것뭇기고 나면남지못하는형편에수확의기대도버서지고보니 일반농민은 겨우서작료를물고나면남는것은고초(藁草)밧게업슴으로춘궁을 면리도빈에서부터추수도되자맘사사방으로류리할형편이라고한다

怪放送의出處는 南京으로判明
海州一帶에서도明瞭聽取

【海州】 매야일곱시반부터약이십분동안을류창한관서(關西)말로 더욱묘령녀성의 음성으로배일방송(排日放送)을행하야서선 즉황해, 평남북(黃海,平南北)방면의『라듸오팬』을 놀래이게하는바 지난이십이일에 행한괴방송에 의하야 그방송이지난십사일부터남경(南京)방송국에서계획적으로 행하는 사실이판명하엿다 그런데 그방송개요는다음과갓다

우리남경중앙방송국에서특히일어(日語)로방송하는시간을정하게된원인은 일본은 중국과관계가 가장기픈데도불구하고 국정(國情)의인식을잘못한것이만흠으로 그것을당해하게 하기위하야일어를 하게된것으로 그것은결코배일을 목적한것이 아니라는동서두를내인후『커네바』에서발표한일본의견서(日本意見書)는마치 중국이 무정부상태에처하야 국가라고할자격이 업다는견제미테 만드러젓스나 우리중국정부의 존재는 실케문제로서라국의상관힘바아니다그보나도단일년도 못되는동안에 멋사람의수상(首相)을암살한일본정부야말로 동케를일흔 실종으로서국가라할 자격을 가지지못햇다… 하고 구월십팔일 임월이십팔일량사건과『랏튼』보고서를중심으로하야 극단의 불온방송을한후동칠시오십분에옷첫다

나면서天涯無托 可憐棄兒七十四名
구제수용도일시명색뿐 쉰한명은무주고혼되여
大邱서一年間統計

【大邱】 금년도에경북구제회(慶北救濟會)에서수용한개구터바디가 칠십사명이라한다 그중에서 쉰한명은죽고 살아남는것이겨우 스믈세명이다 그중에서 한명은 양자로 내어주고세명은 버린부모가 판명되어 도로차자주고 그남저지는 다구제회에서 길르는데 이전부터 길러오는것을합처서 빼이십사명이라한다 부당국에서는 해마다 삼천원식을 구제회에괴부하여오나 자무경비가 늘어가서 별서금년에는 십일월일일 삼천사백원에 달햇고 아프로일긔가 추워올스록더만하질터임으로두통거리라고한다

平南价川地方 梨花爛漫發

【平壤】 평남개천군외동면 오봉리(价川郡外東面五峰里)지방에는 수일전부터 배아닌배쏫이 피여서 지방로인들은 변괴로 생각하면서 멀지안어서 전쟁이 이러날 증조라고들말한다

橋梁修繕해주오

【安邊】 함남안변읍(咸南安邊邑)에서 신모면 공수천시장(新芽面公須由市場)을지나 강원도방면으로 다수의 인마가빨내하는 신청도가잇다 이것의신모면구역내평작교(平作橋)는벌서 오래전파괴되아인마통행을못하고 왕래사람으로 불편이 대심하다 그런데 이를 놓하수선할수잇슴에도 불고하고 신모면당국자들은 도외세만한다고하야 일반은면당국자의성의업슴을비난한다고한다

列車妨害犯人 遂被捉
廿四일대동서에

【平壤】 지난이십일오전팔시십분평양역발안동행열차가서평양역으로부터 약오십기로(哩)되는곳을 진행하는중 선로우에〇〇을두어 열차를 전복하려고하는것을 승무원이발견하고 즉시정거하여나 렬차를 방해한범인은 대동서에서 예수색을 한결과 이십사일 오전십일시에 동범인은 평남대동군서천면 동표리에사는 박정선(朴貞善)으로판명되여 즉시동서에 체포되엿다

너구리잡다가 罰金二十圓
폭약사용하다가

【大邱】 달성군가창면룡계동(達城郡嘉昌面龍溪洞) 이번지 로동자 박병태(朴炳泰)는십구일오후세시경 공산면(公山面)산중에서 폭약을 사용하야 너구리산양을 하다가 소할경찰서주재소원에게발각되여 규측위반으로 벌금이십원의 처분을 밧게되엿나늘 후수렵계금(狩獵禁)후는취용되는 위반자로서 동류한명은 현장에서자최를감추엇다 고한다

阿片密賣價格 二萬圓超過
경북경찰부가취조중인 大密輸團의罪狀

【大邱】 대구부중심으로하고『모루히네』를 밀수출하고거 계회하든 대밀수단수뢰는 경북경찰부 형사과에 검거되어방금엄중한 취조를 진행하는바 그범인은 일본고지시(高知市) 출생 류본영차(柳本榮次)(三九)로그는 소화사년초부터최근까지대구에서 밀매(密賣)한 『모루히네』가 약이만원가격에달하엿고금번에도 사오백『그람』시가(時價)륙백륙십원가량이나되는바그공모자인 조선인한명은 아직잡지못하야계속활동중이라한다

誘拐當햇든 「妙齡處女三人」
청루로팔리는현장에발견 警察은誘拐團搜査

【仁川】 이십삼일오전세시경 인천서(仁川署) 상인천역(上仁川驛)파출소원이 부근을순찰할때에 룡강정(龍岡町) 이십이번지 주선업(周旋業)을 하고잇는 조은동(曹銀童)방을림검할때에 방금유혹을 당하고잇는 묘령의 조선녀자세명을 발견하엿다 그들은 경성부동대문외 동신제사공장(東信製絲工場)직공 김귀복(金貴福)(二十)외두명으로서 지난십팔일 고양군(高陽郡) [illegible] 신일리(申日里) 면녀자의 감언리설에 싸거 삼백원내외의 돈에팔려 부내유곽으로팔려갈랴든것을도중에발견된바 다수한 동류가잇서 보임으로방금인천서에엄중수사중이다

悲慘의極、苦痛의頂
親族까지排斥밧는癩患者 全朝鮮에彷徨하는八千名

누구든지 한번 문둥병환자가모힌곳을가본사람은 이세상에 문둥병과가치 비참한것이 다시는업다는것을 알게될것이다 다시말하면 사람의 고통이란고통은 모다 한몸에가진 사람이즉문둥병자이다 병의중세가 진행함에딸하서모든지각(知覺)은마비되고 운동하는자유를 일케되며신경통(神經痛)이심하여지고눈이멀이어지고 얼골이 헛두러지고심한자는 두눈이멀고 피부가모다썩어헤어지며 손가락과 발가락이빠지고 빼가 들어나고고름이흐더서 그고통이란 도커히 **형언할수** 가업는것이다

그뿐아니라 정신상의 고통에이르러서는 육신상보다 몃배더하다고할수잇스니 녯날부터 이병은혈통관계로 유전된다하야 병자는물론이오 일가친척까지 세상에서 실혀하게되야 만약환자가발생한집이잇스면이사실을감추기위하야 부모처자라도 집에서쪼차내어 지향업시 돌아다니게하기도하고 또한 환자가스사로죽음길을차저나아가는일도잇고 가족들도 차라리죽기를고대하는편이 업지아니하야 그비참한정경은이루형언할수가업는것이다 그럼으로 **문둥병이** 라고한번진단을밧게되면 이것은 곳죽엄이상의선고이다 즉 살어잇스면서도지옥속에 장사지내는것과 일반이다 이세상에 이보다더비참한사실이또어데잇스리오 그러면 현재 조선에는이러한

療養과豫防은엇더케

불행한처지에싸저서온세상이실혀함을 바드며 방이나낫의나눈물로 세월을 보내는사람이과연멧명이나되는가총독부조사에 의하면 현재들어난수효가 팔천여명인데 이밧게숨긴환자를합한면일만수천명에달할모양이라고한다 그런데이중에서 현재 료양소(療養所)에수용되야잇는환자는관립소록도자혜의원 (官立小鹿島慈惠醫院)에칠백칠십이인이오 이밧게외국인이 경영하는 사립료양소세곳에일천칠백오십인 모다이천오백명으로서기타의다수한환자는 혹은 자긔집에숨어잇거나 그러치아니하면거리로헤매며 거의의료를밧지못하는현상이라한다

이와가치세상에괴악한병을몸에지니고서 한번치료도 밧지못하고병세가케마음대로진행하도록 **내버려둠** 은실로기막힌사정아이니가 그뿐아니라 병독을사방에 퍼치어 새로운희생자를 내이게함은 실로중대한문제이다 그런데 조선에서는재래로이병을유전(遺傳)하는것으로만알고 전염하는것으로는 모르는관계로 이병을 예방하기에적지우니한힘이든다고한다좀더자세히말하면이병은결핵(結核)이결핵균으로 말미암아 생기는것과일반으로라균(癩菌)으로인하야생기는것이다 그럼으로 조선과가치 문둥병자가 만흔곳에서는일반공중도 이병에 전염될념녀가비상히만타고아니할수업는것이다

그러함에도 불구하고 그전염하는정도가 비교적 완만한것은감염(感染)하는힘이약하야올해동안환자와접촉하지아니하면 전염이 안되는까닭이다 그러나 통계로보면 매년적지아니한 새환자가 생김을 알수가잇스니 즉수자를보이면

年別	新患者	患者數
昭和元年	一、二〇六	四、三三二
同 三年	一、四三三	五、四三三
同 三年	二、〇五四	六、七六三
同 四年	一、四九六	七、〇〇〇
同 五年	一、三三八	七、三九六
同 六年	一、六九九	八、〇五一

이와가치 매년천명내지 이천명의새환자가 생김을할수가 잇는데 이러케 환자가만히생기는것은 근년에이르러 문둥병을예방하자는 소리가 점점놉하감을 딸하서 그조사를정밀히하는까닭이라고도할수잇스나그중에는 새로 **감념된자** 도만흔것이사실일것이다 그럼으로 현재와가티 내버려 두어서는문둥병의만엽은 영구히 업시하지못할것이다 이에우리는 하루밧비이에대한 예방법을 강구하지아니하여서는 안될것이다

문둥병이란 녯날부터 어느나라에든지 잇는병이다 그러나 구라파각국에는 중세긔이래로 점점감소되야 현재에는거의 환자를볼수업시되엿고 인도(印度)중국(中國)가타각지에는 아즉도 환자가잇스며일본과 조선에도 아즉까지 상당히 만흔환자를가지고잇다 또북아메리카에는 환자가거의업는터인데 이와반대로 남아메리카『라든가『하와이』 비률빈(比律賓)가튼데 는환자가 좀처럼 감하지안는다 고한다

이러한 실정으로보면 문둥병이란것은 예방시설만 완전하면아조썩리채업시할수도잇는것이오 내바려두면 언제든지 업서지지아니하는것인줄 보알수잇는것이다 그런데 이병을업시하는방법은 세계각국에서 아모리연구하여도 환자를 일정한장소에수용하야 세상과 **교섭이업** 도록하는이외에 다른방법은업나니 그럼으로최근민간에서도 이병에対한 예방을위하야 수용소를 설치하자는운동이 맹렬하게된것이오 총독부가튼데서도 조선라예방협회(朝鮮癩豫防協會)를 조직하여가지고 활동을하게된것이라한다 아『세상이 괴해하라』하는 누구나 다쓰는말이지만 커들을 명환자야말고 정말지금 고해에서헤매인다 언제나 커들에게대듯한위안과 정칭된간호를 일일히줄수가잇슬가 또이세상에서 이비참한씨를 색리는 휴악한 병균을씨도업지박멸할수가잇슬가

全北三大秘社事件 不日間送局豫定
韓宗植以下共黨再建事件 ◇近近取調終了

【全州】 얼마전에전북경찰당국에검거된한종식(韓宗植)김철주(金鐵柱)들리-더로하야조선공산당의재건운동에 활약한 분파사건으로전주학생사건 (全州學生事件) 이리농학교생도사건(裡里農學校生徒事件)부안로동조합준비회사건 (扶安勞働組合協議會事件) 등삼대사건은그동안 엄중한취조를계속하든중 사건의중요관계자들이 대채로 나타나서 근근취조가 일단락을 짓게되겟슴으로 불일간검사국으로 넘기게될것이라고한다

商工振興의 懸賞論文募集
本報金泉支局서

【金泉】 엇지하면조선인의상공업(商工業)이발전될가하고과거에잇서서도 본보 김천지국에서는 항상상공업 방면에특히류의를하여나오던중 금번 본보계신을긔렴하기위하야상공업진흥에머한론문(論文)을현상모집한다는데 긔간은 금년십이월이십오일까지로 당선인에게는 상품을진증한다는바상세한것은추후발표하겟다 고한다

地方人事

▲劉在賢氏(白川青年會長)續刊人事次로本社白川支局來訪
▲片淳晞氏(東亞日報白川支局記者)同上

怒牛를制止타 牛車에轢死
세탁하는녀자를피하고저 忠實한車夫殉職

【元山】 위생인부의순직사건 —원산부명석동일백오십일번지(元山府銘石洞)위생인부한정박(韓定泊)(四〇)은 이십일일 오후두시이십분경에분뇨(糞尿)우차를 끌고 제이보통학교압언덕을 내려오는중 소(牛)가갑작이 엇컨지 놀내여 날뛰기시작함으로 한정박은 질겁하야뻐마츰바로부근에서 세탁하고잇는 부녀자를 부상식히지안코저사력(死力)을다하야우차를멈추고저하다가 할수업시 차미테치여서두부(頭部)와흉부(胸部)를닷치여서 드듸여 죽고마릿다는바당시부근에서 세탁하든 부녀들은일시소동하엿스나 별연고는 업섯고이순직한인부에게동정하엿다한다

鴨綠江鐵橋 開閉를中止
十二月一日부터

【新義州】 래년과가티 압록강개폐철교는 결빙긔가되엿슴으로 총독부고시(總督府告示)제륙백이십륙호로서 소화칠년십이월일일부터 개폐를중지하기로되엿다

慶北岩苔 大增産計劃
총독부보조금을리용해 日本販路大擴張

【大邱】 경상북도의해태사업(海苔事業)으로년산액이만관이만원내외밧게안되엿스나매부분이 암태(岩苔)임으로 그풍미는 천선에 제일이라고 하엿다총독부에서는 일본시장의 수요에자극되여 경남경북 전북전남사도에 해태증산을 장려하야장려금까지 지출하잇는중 경상북도에도 약간의 보조금이나리엿슴으로 경상북도당국에서는이것을긔회로하야 암태의 국력장려를꾀하고 장래로서는 경남과전남을압도하고저 계획중인데 장차로는 일본의관동시장에도판로를크게개척하야 울릉도를 중심으로서 대대적으로암태배양을장려할터이라고한다

浦項公普校 增級運動
위원여덟명이 도청으로진정

【浦項】 어항포항은동해안에 굴지하는 어항으로 해마다인구가증가하야 조선인인구만 一만을넘으나 보통학교가 하나밧게업슴으로 입학란는 다른지방보담도 우심하엿슴으로 당지보통학교학무위원들은 이에대한 대책으로 학급증가운동을하여오든중 지난十七일 김두하、만동덕、최병긔、리일우、리희철、김병수(金斗河、金東德、崔炳基、李一雨、李熙喆、金秉秀)六씨가 도청을방문하야 진정하엿다는데 일반은 그실현을 고대하야마지안는다 고한다

朔寧市場에 奸商輩出沒
진흥회의분긔를바란다

【朔寧】 경긔삭녕시장은수년전까지흥왕튼 시장이 근일에잇서서는 간상배들로 말미암아비천면목을 볼수업게 되엿다한다 그까닭으로서는 모모도가에서 시장으로모혀드는촌장군들에게 취급이가혹하야 두번식 돈을밧는한편 혹독한 보행군을보내돈을밧고 여러가지 불친절한접이만하수년전부터불평이만튼나그후로 천연적으로 교통이편리한감파 일반상업가의 자각으로서 강원도황해도머두(大豆)가련락부쳘보 삭녕에 오게되여머두흥정이 전에보지못할만큼 풍성풍성하나 또다시 간상배가출몰하야 두량이일정치못하고 부정한협그를 사용하야 일반으로집산하는상인들로서 안심하고 매매를 하지못할 형편임으로뜻잇는인사로서는 매우우려중인데 일반당지진흥회의분긔를바란다고한다

保寧熊川面에 色衣獎勵

【熊川】 충남보녕군 웅천면(忠南保寧郡熊川面)에서는면사무소내에다가 색의속진회(色衣促進會)를 조직하고면장리익호(李翊鎬)씨와일반직원이면내각리에순회하면서 색의장려를 실시하고 웅천시일을 리용하야색의장려강연을 하며 대대적으로 선전을하는바 면내인사는 로소를물론하고환영중이다

털을나게하는 博士의藥
털나는약 후미나인
子宮卵巢에故障잇서不姙症이생기면 毛根血管에故障잇스면 커럼毛母를滋養되게하는 毛根血管에故障이잇스면 나올털도發育치못하니 毛母의 不姙症이라하겟다 皮膚科의泰斗라는田中醫學博士는 벌서 이點에着眼하야多年苦心研究의結果成功한것이 現金毛生劑으로 好評을博하고잇는후미나인입니다 大膽皮膚面의生毛部即毛囊은海綿이물을吸收함갓치
外來의藥劑를吸收하는것으로후미나인에包含된貴重한藥劑를不絶히이作用으로 內面에보내殺菌作用과興奮作用과榮養作用과를兼하야주어奇妙히털을나게하고脫毛를防止합니다●禿頭病○若禿○薄毛○脫毛○腫物禿○其他 眉薄毛○髮際禿○男女털잇슬데털나는것○其他 외不足과보기실흔사람은넘우지말고지금곳試用하라
후미나인 定價五十錢·九十錢·一圓六十錢·三圓 五圓五十錢·送料內地十二錢·全國到處藥店에잇소·眞 一品切時는代金다어左記로注文하라
僞造品만흐니必후미나인指名하고사시요
發賣元 東京市芝區田村町十八 電話芝一八七四番 振替東京六〇一〇〇番 東京藥院 大阪市赤十字病院前 電話南一二四六番 振替大阪五〇八一八番 東京藥院
(說明書進呈)詳細說明書申込次第送呈

本店 京城府南大門通一丁目十四番地 電話光化門長七六〇番 振替口座京城二一〇五番
株式會社 漢城銀行
取締役會長 白完爀 專務取締役 堤永市
支店及出張所 京城南大門通、同東大門、同西大門、同本町、水原、驪州、大田、大邱、釜山、開城、延安、平壤、平壤大和町

防寒에는羊皮가第一이오羊皮安價販賣에는安東縣國際洋行이元祖인同時安心注文處이랍이다
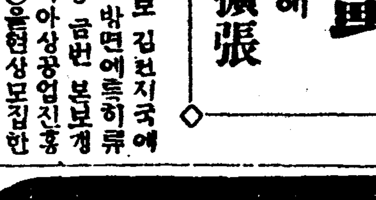

日本所用 大羊皮各種 朝鮮所用 小羊皮各種
周衣、덧저고리감 背子감등 거리감 各種

朝鮮向小羊皮市價表
1 中品 一枚 一圓二十錢
2 上品 一枚 一圓五十錢
3 特品 一枚 一圓八十錢
4 特上品 一枚 二圓二十錢
長一尺寸·幅寸 一尺
四枚로동거리 一件分
十枚로덧조고리 一件分
二十枚로周衣 一件分
朝鮮向老大羊皮市價表
1 特品 一枚 [illegible]
2 特上品 一枚 [illegible]
長二尺五寸以上幅一尺五寸以上
六枚로周衣 一件分
一枚로背子及동거리 一件分
本行商品은市報請求次呈 (代金引換)
日本向六種大羊皮市價表
老大羊皮、剪達皮、天馬皮、發羊皮、山羊皮、花子皮 特品·特上品 一枚 [illegible]
(外國海關稅本洋行負擔 全部先金送料外지 多少不拘注文時必要先金)
各種毛皮原産地直輸入 安東縣舊市街入口西節 國際洋行毛皮部 告白

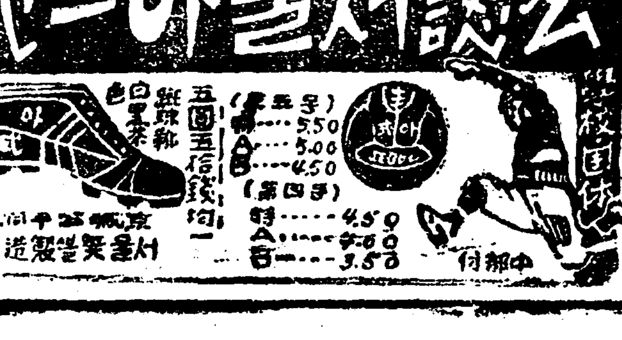

十一月二十六日부터三日間 破格的大衆映畵公開 階上均一二十錢 階下均一十錢
◆獨逸우파會社超特作映畵 죽엄의雪嶺 全十二卷
名匠、G、M·파브스트氏監督作品 五千米突의山岳美의極致─海拔一萬尺의大氷河에서流出되는超人爲的大冒險 [illegible] 熱狂的喝采가잇슬것이며
◆英國코론會社大雄篇 戰爭이냐 平和이냐 一九四〇年 全九卷 은、일즉이本社스크린에올나絶讚되든問題의名篇인것을斷然犧牲的大衆料金으로公開함에잇서서는斷然一大壯觀으로또한偉觀일것을밋는다
高級常設 團成社 【電話光化九五九番】

當十一月二十五日(金曜日)부터三日間大公開 歐羅巴超特作名畵上映週間
獨逸우─파社超特作映畵 監督 구스타프·우카氏 主演 구스타프후렐릿피氏 리아네하이드孃
人情哀話 不滅의放浪者 10
絶望의深淵에서커사랑을일코 定處업는放浪의길을것는그사나히 靑春의한時節을아름다운꿈게裝飾하는사랑에우는悲戀의우는젊은이들에게呼訴에귀를기우리시기바람니다
佛國시네로만社超特作映畵 監督 아레산다볼고푸氏 主演 아와모주빈氏 데이아나가렌누孃
史劇 쿠벨트 12
弱者를도으며强者를꺽는 로벨트라는사나히가잇섯다 사랑파人生! 人生파사랑! 이것을自己一生으로삼으며온갖權威를相對로勇敢히對抗하는勇者!
大衆料金 階上十五錢 階下十錢 均一
映畵常設 第一劇場

府民을威脅하는 拳銃强盜東閃西沒

一個月동안六處에現沒 犯人踪跡은尙今渺然

강도! 권총강도! 손가락하나만잣닥놀리면생사를결단하는무서운위력을가진권총을들고단이는강도가최근일개월이내에서내에서만여섯곳에서나타낫다 그레도조선의수부삼십수만의인구가잇고경찰서파출소가총총벌녀잇는서울장안에서이가티강도가나타난다고는마치권총강도횡행시대갓다 그중에서저우룡산철도국관사에나타낫든것만은검거되엿스나그외종로경찰서관내에나타낫든네곳의강도와서대문경찰서관내에서나타낫든것은수사의단서도잡을수업슬만큼교묘하고대담하야 어느것이어느곳에갓섯는지 또는사건이여러명의짓인지한명의짓인지도 불분명하야시내각경찰서를괴롭히고잇다 이래 경찰의 수사는 놀랄만큼심하게하고잇다 밝은낫으로새여가며어두운밤거리에는 형사대의유향를가는 눈초리가간곳마다번드기고잇다 그러나범인의형적은아직까지한달을두고찻고잇스나그럴듯한단서는하나도업고경찰의소득은미안하나피로하는것뿐이다 한편으로는권총강도에게빈번히위협을밧는전당포가큰곳에서는수상한사람만걸여도가슴이서늘해커서떨고잇다 그러면 바람가티시내를횡행하는강도는지금어느곳에가서잠잣자면서경찰의수사소동을엿고잇슬가

强盜의行動은大膽、忽出忽沒이自在

刑事隊는各處에서갈광질광 鍾路管內四件의經過

문제의권총강도가 처음나타나기는

맨첫번 지난 십월 이십이일오후 여섯시경시내 관훈동(寬勳洞)일본인하협전당포(河脇質屋)에나타낫든것이다 밤은어두엇스나 아즉도 낫이나달음업시거리에는사람이만히붐키어단이고잇슬때수상한로동복입은청년한명이달려들어와주인에게향하야 선뜻권총을 내대이면서류창한일본말로「돈을내여라!」 이말에놀래인주인은정신업시뒤문으로달아나가 경찰에 전화를걸엇다 뒤로경찰에서 다차와슬때엔강도는그림자도차즐수업섯든것이다

둘재번 경찰에서는당상에그밤으로시내에비상경계망을늘리우고 범인수색에 큰야단이엇다 그러나밤이새이고날이어두워도아무소식이업섯다 다음날이십삼일경찰에서도다소피로한기분이돌더고하든밤여덜시경종로경찰서에는 또전화 소리가요란히울엇다 또「권총강도!강도!」 경찰에서도놀나지안을수업섯다 야단법석이엇다 형사대는일시에 시각을옴기지안코 락원동(樂園洞)백사십일번지 산본전당포(山本質屋)로 달니여가 현장검증에눈이발개잇슬때

셋재번 불과이십분이내에종로경찰서에는 또다시전화가요란이 울리엿다 요행강도나잡히엿나하고 수화기를 들엇든경관의안색은 당장에 해쓱해젓다「또강도!권총강도!」 경찰에서도 두서를차릴수가 업섯다 이번은 청진동일공사(一〇社)전당포이엇다 이두곳의 범죄를 살피면 락원동 산본전당포에들어가서방금권총을 내이고 돈을내이라고하고 잇슬때 밧그로손님이들어와 강도도 하는수업섯든지 시침이를툭떼이고 나가버리고 그만목적을 달치못하엿다 그래목적을못달어엇든것이분하엿든지 강도는그길로 청진동일공사로 달녀갓다 역시권총을 내여이고 「돈내!」이번에는 대금 일백오십사원이라는 수확을 어더가지고 유유히달어낫다 두곳에 낫타낫든시간이 불과십여분이엿다

넷재번 그뒤로엿흘동안지낫나 얼마멀지나도는 뭉쳐잇적을 감추고잇서 경찰에서도긴장미가 다소떨터는 해보는때물라서이달륙일 새벽세시 오십분 가량 종로관내장사동(長沙洞)관수상회에들어와 다이번년이엇다 파허뭄놀 은밥도안쓰고 역시권총을 내대이고돈을내라고하야 금시계와 금파현금삼십원을 강탈하여가지고 달아낫다 그런데 종로서는이번네건중에 권괴새건는 동일한범인이듯하나 내종것은 달은것인듯하다는 관측이나 단서는바주훈은다고한다

犯人에對하야 興味잇는點

반드시현금잇는곳만단녀 拳銃도아직疑問

이사건이 흥미잇고 신경을쓰르는것은범인이반드시권총을내밀고드리가 주인을 위협하야돈을빼아스려하엿고그침입한곳이 전부 현금을가지고잇는 전당포(典當舖)이며그범행시간이비차레나 며개커녁때 여섯시로부터 여들시까지 초저역 전당국영업 시간에 드리간데잇다 그런데건 후네희나 이러나 강도사건에들 고드러간것이 참말권총이나 또는다른것이냐하는것이주목되는데 그것이참말 권총이라하면사건은 좀더크고 반향도큼슷할것이나 지금까지 그다지큰발향을 이르키지못한것으로보면의심되는점이 만이잇다한다 먼저머개는범인이 드러가서 주인을부르후 자긔는봉천(奉天)이나 혹은간도(間島)서왓노라고호언하고금품을 강요하엿스나 한번도권총을쏜일이 업섯고 주인의 거동에 의하야 범인이 먼저 다라난 것으로보면 좀더범인이 대담하엿스리라하며 또는 접걸에피해자가본 것도 며개는 그것이만년필모양갓다는바 경찰당국에서는 참권총을가지지아니하고다른것으로 흉내낸것이안인가관측한다고한다

拳銃을내여대고『돈을내여라』高喊

듯기만하여도몸이썰니는 外國의『갱』니야기

『홀드・업!』날벼락치는소리가튼강도들의소리가나는편을바라볼여가도업시벌서검어스럼한권총이 등잔으로 넘저본다 보가도 무시무시하게 생긴권총을든 험상구진청년이 벌서어느듯 금고압헤안즌 주인공의 가슴에권총을 내대이고『내노와!돈을!......』하고위협한다

빠주에 은행을습격한 징중된사건! 평양조은의칠신봉반원사건! 수번건에 운산금광사건! 이것에일본의『오니구마』미국의「갱」에게지지안는카ー다란 조선강도사건이라할수잇나니 이것이인을되엿다고 조선도범죄방면이 국제적으로 진보되엿다고 깃버할것이냐?

× ×

참이해도 검으려간다 년년히 세발이되여오던 강도사건이 만어진다! 최근의 일어난교북동강도사건! 청진동전당포습격사건만하여도 경성의주민의가슴을 놀래게 하엿거니와 이강도의간흔적은 오히려무죽으로 살어지고말엇스니 더욱이 불안이심해진다 그리하야 권총가튼경계망도 무경찰상태를 연출하게 만드는희비극을낫게하니 경성의부민은 더욱불안을 늣긴다 강도!도적! 이것은 미국이세계제일위를 점할것이니 그들을볼너『갱』이라한다 이『갱』은미국에도 쉬카고쉬편 즉래평양의 안지방 와일드、웨스트、미재의서부、라리힐반한곳이만히잇스나지금은번화한곳에만 만허졋나 그들은자정이악하야 사람비인 쥭이는것을 파리한다러업새듯하는것이니 얼마나 잔혹한 일이랴?

『홀드업!』이것은벌서『갱』에게는날근문구다! 지금은『핸즈업(손놀어)』하고는 식검은피스톨을가슴에대이고무서운눈방울을데굴데굴굴리는것이다 그리고는『권・유어마우스』(말말어!)』하고는몸을수색한다 트락・스피ー드시대인시라! 뼈는일천구백삼십이년대! 울이런날을힐때여 유도업시 그들은 쉬무 미웰드(현금을내라) 고덤버든다...... 물질문명이 극도로 발달된아메리카『달라』의나라에엇지하여이가티도 대강도단『갱』이 빠주에 횡행하여『자유』를 부르짓는그들이『자유』를게큰거리를활보하지못하는것일가? 미국에는 경찰이 일본이나조선가티 그수로나 수사방법으로나 뛰어리진나! 그리하여 커ー다란『갱』습격사건이일어나면 벌서 미국서는즉시『현상금』을내여건다 그리하여 범인포박을 한자에게는 상당한 보수를주는것이니 년전샌프랜시스코정금은행지점(正金支店)의『홀드・업』에도 현상금 일만달라를 제공하엿다!......

×

아메리카의『갱』은부호집은행 긔차(汽車)는빠주에습격한다ー 그러나그들은 은행의현금을 주의한다 그것은지폐번호에의하여 포박되기쉬운까닭이며 이케그레를튼선미국범죄왕 카포네가 강탈한지폐노늘긴『카』사는에 마즈카포네의현상포박을방송하는아나운서의말소리가 확성기를통해들려오게되엿다! 그날소리가 상점주인의 귀에들릴때에 바로 카포네가 지폐를주인의 손에들리우엇슬때이다! 아나운서의 소리는 계속하야카포네에게 강탈된 지표번호를 13 56......하며방송하든그찰라! 주인이 카포네에게서 바든지폐번호와 딱마졋다 그리하여 그주인은 이범죄왕카포네를 잡엇다! 미국의경찰이총동원하여 잡으려고 애쓰나잡을수업든 이카포네는 이리하여 그만한개상점주인의 손에붓들렷든것이다

2

이것은 지난녀름 미국가주바크레에서 돌발난사건이다 이야발로『홀드・업』에도 무시무시한 한장면이엿나! 이것은트레씨 광산(鑛山)로동자에게 매수일수는『위ー크・페이』(週給)를 강탈한대사건으로 생각만하여도 진듬읠 장탈밤범이엇다! 매주 토요일마다 지불괴일도되여잇는 이광산에서는 매주토요일에맛지돈을은행에서돈을차저 현금으로 긔차편에실려보내는것이다! 이광산에서는번거 수비회 이러케현금ー금화와은화 지폐ー를 상자에너허서긔차편으로보내엿나 그러다아모일도업섯든것이나그엇던토요일! 송긔과가터『트레씨』로보낼현금십만불(弗)을실흔썩에、스피ー드렬차(列車)가『크란드파시장』상항(桑港)을떠나...... 금문만(金門灣)을거너오는긔운차게상쾌히 달니고잇섯다...... 시정식으로도 이돈을 렬차에실게되엿다! 이렬차는 보통렬차로써 승객도라는렬차이다! 긔차는 속력으로 다라난다 !『바크레!』의 아르바니산목을구비처 카ー부로돌아갈때엿다 긔차가 스피ー드를내지못하고 천천이가는 그시간! 승객차에탓든승객하나가렬차의집장를다고 화물차로 드러갓다...... 드러가는사무원을그는동차를 적히는 『그때다!』 돌연한개의 청년이권총을 내며이고 그관차 긔수에게 『홀드업』을부르게 되엿다...... 엽칸호라는그순간! 뒤에서도 권총을내밀고『서라!』하고큰소리다....! 또 한편을보니 긔관총난내를장치한 청년 멋사람! 떠들면 모조리쏜다...... 소리에운전수는 자긔도몰으게 긔관차를 스톱시켯다...... 그때화물차에서 드러갓든청년은벌서현금든 궤짝을 가지고뛰여나왓다...... 그들은 준비하엿든자동차로 이렬차 습격에서어든 돈궤짝을 실고유유히라낫다...... 이자동차도 엇던것이냐『카겟지』에서『홀드・업』한것이다ー그들은 그리하야 백주에긔차를 스톱식히고 현금을강탈하는무서운『갱』이다!......『갱』에대한 무시한 니야기는 업나...... 조선의 강도도 모방하지말고 은행을 습격하고 권총을 강탈하든대로 습격해간다 인가와서 점차대담무쌍하게 간다! 그러나 아즉 긔차습격은 업섯스니 금후를 주의할일......(完)

拳銃强盜搜索中 意外의副産物

신체수색중지폐뭇텅이 橫領犯을無難逮捕

권총강도 검거에 주의하든시내서대문경찰서원박、차(朴、車)순사는이십삼일밤 열한시경에의주통(義州通)일정목부근을순찰하다가수상한 행인한명을 붓들고신체를 수색한결과 의외에그회중에서 십원자리지권뭉치백원을 발견하고 동서에인치하야 취조중이라는데 범인은부내길야정(吉野町)일정목구십삼번지좌등농민길(佐藤農吉)의고용인신정균(申丁均)(二三)으로그주인이 인쇄업(印刷業)을 경영하는 관계로회계를 따라보나가 정부(情婦)등을 위조하야 다섯의금액을횡령 소비하엿고 또한 그외범죄리면에는 시내종로이정목모(某)카페-의녀급(女給)이잇섯든것이판명되엿다한다

別方法이업다

京畿道刑事課長 談

이사건에대하야 수사의 총지휘를하고잇는 경긔도 야촌형사과장(野村刑事課長)은다음과가티 말한다 이사건은 그러한사건는 아니다 권총강도라 하나여러가지로피해당시의 상황을 비추어보면 참말권총은 안인것갓고다른것으로 흉내를 낸것갓다 수사방법은 각각그 경찰서에 맛기어서 극력수색케하고 다만련락을취할 따름으로 별다른방법은 강구치안코 잇다 년말이가차워오면그러지안어도강도사건등범행이이러나는것이보통인데 이사건을미히두어도속하도록노력하고 잇다 또이사건은 시국과는 관계가 업는것을 말하고나섯다

典當舖守直타가 橫領犯을逮捕해

권총강도와전당포(典當舖)와는 떠나지못할관계에잇는중시외공덕리(孔德里)최래현(崔來鉉)(三二)은 작이십삼일밤에 시내봉래정(蓬萊町)사정목모전당포에금시계(金時計)한개를입금일원에 저당잡힌것이단서가되어 소관서대문경찰서(西大門署)에검거되엿는데 최래현은소화오년봄에대련(大連)에건너가서당시뢰구(瀨口)고무공장대련출장소주임으로잇게되어 약 일만오천원의현금을 출납하고잇든것을 리용하야 약삼천원을 횡령소비하고그범죄가 탄로될것을 념려하야 시외에잠복하야잇다가 현금은 전부 소비하엿는사실이 탄로되엿다하며 그리면에는 시내 락산정(駱山町)김경애(金敬愛)(二二)라는 모녀의정부를두고 가진향락을하엿다한다

東大門署도警戒

동대문서에서는 시내강도사건이빈발함으로 혹시 동문서관내에도 무슨일이 잇지나안을가하야 관내각전당포에(典)을 소집하여 치게하고 또비번순사를소집하여 경계에당하고잇다고 목촌서장(木村署長)은말한다

被檢以來十個月 安昌浩公判

래월십구일경성법원에서 犯罪程度는疑問

조선〇〇운동의 거두로 상해(上海)미주(米洲)만주(滿洲)등지를 무대로 다년간국제적활동을 하다가 지난봄에 상해일본령사경찰관(領警)에체포되어경성으로송치된후 경성지방법원검사국에서 치안유지법위반 사건으로 안창호(安昌浩)는 래월십구일 오전열시부터 경성법정에서 산하(山下)재판장주심좌좌목(佐佐木)검사립회하에 그의 제일회공판이 개정되기로 결정되엿다 피고의 활동이 국제적으로컷든만치 과연 어느정도까지범죄가 구성될는지 주목되는바이며 당일에는 김병로(金炳魯)외 제씨의변호사가 렬석하리라한다

各官廳執務時間

조선총독부소속관청에서는오는십이월일일부터래년삼월삼십일일까지오전십시에서오후사시까지로출근시간이변경되엿다한다 그리고토요일은 십시부터 정오까지라한다

五、一五事件檄文 全日本的으로配布

◇運動方法을具體的으로指示 今後行動이注目處

【東京】 전일본농민소동의치안소위「五、一五」사건에관하야 최근또다시「〇〇〇〇단」「〇〇〇〇회」등의명의로전일본각〇〇소속〇〇〇〇에불온문서를우송하얏는데 경시청을 비롯하야각부、현당국에서는 그인쇄물의출처를 엄탐중이든바 수일전「명고옥(名古屋)〇〇〇〇유지회」라명의로「五一五사건뒤정리」라고 제목을붓친 문서가거의 일본전국에배포된것이 판명되얏다 그리고 이문서에서는 그운동방법등을 구체적으로 상세하게지시하얏슴으로크게주목된다고한다

共作會事件關係 石景德豫審廻付

작년봄룡산경찰서(龍山署)에검거되엇든 조선공산당 공작위원회(朝鮮共産黨共作委員會)의방계조직(傍係組織)을완성하기위하야 활동하든 석경덕(石景德)은 수월전 시내본정경찰서(本町署)에 체포되어 경성지방법원에 송치되엇든중 금이십오일에 치안유지법 위반으로동법원예심(豫審)에회부되엇는데그는평북성천(平北成川)출생으로간도룡정촌(龍井村)에거주를두고활동하여온다한다

龍仁郡內에 强盜又出現

행인을곤봉과식도로위협 現金三圓强奪逃走

경성시내에이러난강도사건은드듸어 군하에까지 퍼지고마럿다 수원군안룡면고삭리삼십삼일번지(水原郡安龍面古索里)농업박선근(朴善根)(二九)은십일월이십삼일 오후세시경에 자긔자전거를타고룡인군수여면김량장(龍仁郡水餘面金良場)에서 수원으로 도행하야가는중동군구성면중리(同郡駒城面中里)고개를 넘고저하는중에 돌연이십칠세의 허먹두루막이를입은자가뛰어나와자전거를 내리라고 곤봉으로 위협하고조금잇다 산속에서 식칼을든자가뛰어나와 돈을내라하야 삼원을빼앗슨후 다러난는바 이신고를바든 룡인、수원각경찰서에서는극력범인을수색중이라한다

爆藥에慘死

철도일터에서

이십삼일 오후오시사십분경에 함남고원군수동면풍산리(咸南高原郡水洞面豊山里)의 평원철도(平原鐵道)동부제삼구 공사장에서띄어나마잇든「남포」가 공사중작렬개소로부터 일백오십미돌떠러져잇는지점에서 주먹만한 암석이떨어저서작업중의인부김룡호(金龍浩)(二二)는두개골이분쇄되야무참히즉사하얏다한다

普通學校兒童을空氣銃으로狙擊

『軍隊노리』하든小學校學生이 受彈한兒童은遂失明

부외아현리(阿峴里)거주경성부위생계근무신원의랑(神原毅郞)의장남서대문일본소학교고등과생도신원광웅(神原光雄)(一四)이는 지난이십삼일 오후세시경아현리경성도직업학교(京城道職業學校)뒤솔밧에서 가튼반아해들과가치 병대노름을 하다가마츰그곳을통행하든조선아해에게 공기총을 발사한결과그아해는 류현의랑사하야 현장에거꾸러진것을보고 즉시공기총을 발사한 결과 그아해는 아현리 삼백구십삼번지 박정근(朴正根)의장남박의환(朴義煥)이란 아해이며 곳 서대문경찰서원이 달려가서 조사한결과 병원(赤十字病院)으로다리고가서응급치료를하얏스나 홍상하게되엿다 이어린소년은 눈하나를 아조일케되얏다고한다

溝에서空陸戰

이십이일이래의토비토벌 飛行機도多小破傷

【局子街發來所着電】 이십어일 밤동구(東溝)부근에잇는토비(土匪)를토벌키위하야행동을개시한 족대(足代)소좌지휘의〇〇대는 이십삼일 오전칠시동구남방지구에서 약니백명의 토비를 공격하야 이를목밧으로 격퇴시키엇다 그러고 족대부대는 ... 하라고 이십삼일새벽에 출동하야동구상공에날려온일본 비행긔는 둔전(屯田)방면에퇴각중에잇는 토비에게 사격과폭격을가하야 다대한 손해를 가하얏는데 토비단은 일본비행긔에대하야 맹렬한 사격을하기 때문에 비행긔동체(胴體)에 탄환을맛엇지마는 탑승자는 무사하얏다한다

天道教靑友黨 臨時大會

천도교청우당경성부(京城部)에서는작 이십사일 오후칠시에림시대회를 동교당내에소집하고『신계단』(新階段、십일월호)에 게재된 천도교에대한 중상모욕적 기사에 관한대책을 토의키로 되엿나 김병순(金炳淳)、류찬(劉燦)씨의사회하에 (日)씨의경과보고가잇슨후아래와가튼결의와 실행위원을 선정하고동십시에 산회하엿더라

一、主義와思想을달리하는團體나個人사이에嚴正한態度로써싸우는것은當然한일로認함

二、雜誌『新階段』十一月號에揭載된天道教에對한侮辱記事는 [illegible] 民衆團體를陰害中傷하는行爲로서이것은社會運動線上의一大罪惡으로認함

三、一個雜誌社의罪惡的行爲를擁護하는所謂大道敎止體懇親批判會云云은罪惡을助長하는罪惡으로認함

四、우리는以上과如한罪惡을敢行하는可憎한反動的浮動分子들은徹底膺懲함

五、우리는一般民衆運動團體에對하야異勢한友誼를表示하는同時에現下朝鮮民衆의環境的弱點을利用코互相陰害中傷하는個人이나團體에對하야는民衆의幸福을爲하야어대까지斷乎膺懲함을가짐

實行委員 [illegible]

汽車그저탄사람

함경평평군긔림면하양리(定平郡 面河陽里) 한강욱(韓康)(二二)이란청년는 지난이십삼일려비가부족하야 경원선(京元線)문봉(文峰)에서 안변(安邊)까지의 승차권을사가지고덕정역(德亭驛)에서부터는긔차변소안에숨어서경성까지왓다가차장에게발각되여동대문경찰서로송치되얏다한다

反對더욱熾烈한 郊外線撤廢問題

부내주민도향응하야반대

往十里住民의反對運動

시외전차선철폐문제는시외주민만이안이라 시내주민까지 이에반대를하는중 왕십리주민들는이십육일 오후칠시에 왕십리공립보통학교(往十里公普校)에서주민대회개최준비협의회(住民大會開催準備協議會)를 령목익태랑(鈴木益太郞)외십오명이연합하여 열기로되엿다는데 이십칠일의 왕십리주민대회(往十里住民大會)는 동일오후칠시광무대(光武臺)에서개최한다고한다

淸凉里의反對運動

각주민의날인을밧는중

왕십리주민의 교외선철폐반대의 봉화에대하여는 별항과갓거니와 청량리주민들도 방금반대의세를 올리고잇는데 그들은방금호별로 이반대에 진정서에정식으로 주민의 날인(捺印)을바더 이를 경성부와관계관청에게출하려는중인데 문제의 직접상대자인경전에도 이에대하야 반대항의를하리라한다

集會

▲城大公開講演會

主催城大學友會講演部

時日 二十六日下午二時半

場所 京城大學大講堂

一、中國프로레타리아文學의存在 辛島助教授

(參考文獻陳列)

一、帝國主義의學的考察 法學科 鄭泰楨

一、世界經濟와貨幣價値 同 中西頑

一、農民問題私見 同 金聖煥

一、報償論 文學科 井上裕

▲進明女高音樂會=부내진명녀자고등보통학교(進明女高普)에서는래년에의하야이십육일오후한시부터동교강당에서음악회를개최한다고한다

네거리

권총강도가이곳저곳서、계속적으로출몰하되、경찰은 범인의단서조차잡지못한모양▲이로인하야사십만부민이벼개를놉히하고단잠을일울수가업슴은물론이어니와▲강도가전당포에낫섯다고경찰은작고전당포만 경계함으로전당포주인은 물론전당포출입하는사람이대곤난▲일전엇던사람이봉래정(蓬萊町)엇던전당포에물건을잡히려갓더니부근에서망을보든서대문서원이후다닥뛰여들며멧작곳자로경찰서까지잘고갓섯다고▲그놈의강도가전당포에또낫타나기만하얏스면 경찰의수사방침이꼭드러마질모양

府內細窮民 四萬一千餘

세민수효가해마다늘어 京城府細民統計

조선의수부며경성이란도시에는 가난한 세민이 날마다해마다늘어만간다 이제 십월말경성부방면위원의조사한 통계에 의하면 동、북、서、남부와 룡산각방면의 등록세민(登錄細民)는그호수가 사천칠백삼십일호 인구는 이만백삼십명이오 또이에도 등록되지못한세민이 각방면에 호수로 사천륙백오십삼호 인구로 이만오백이십칠명으로 이를압치면결국 경성의세민이 구천삼백팔십사호요 세민수가 사만일천일백삼십칠명의다수이다 이제 그들등록세민의 생활정도를 조사해보면

一、독신으로생활부득한자

二、빈곤하여병과타사유로공사의구조를밧는자

三、겨우자활은해도사고잇스면 못일자

	登錄細民 戶數	登錄細民 人口	登錄못된細民 戶數	登錄못된細民 人口
東部	[illegible]	[illegible]	[illegible]	[illegible]
北部	[illegible]	[illegible]	[illegible]	[illegible]
西部	[illegible]	[illegible]	[illegible]	[illegible]
南部	[illegible]	[illegible]	[illegible]	[illegible]
龍山	[illegible]	[illegible]	[illegible]	[illegible]
合計	四七三一	[illegible]	[illegible]	[illegible]

行金消費

시내동대문서사법계(東大門署司法係)에서는 작이십사일에 돌연히 시내〇〇은행동대문지점(〇〇銀行東大門支店)예금계원(預金係員)리원룡(李元龍)(三三)과산권창삼(假名)을검거류치하고 방금 비밀리에취조를진행중인데이제 내용을 탐문한바에의하면그들은 작년이래 공모하고 동은행전표와 장부를 교묘히속혀 수천원을써내다가 시내카페를 드라단니면서 랑비한것이 발각된것이라한다 그들은특히 〇〇카페녀급에게반하여 〇〇카페한곳에서 천여원을 랑비한일도잇다한다

籠球聯盟戰

靑年部第四日記錄

中央基督教靑年會主催第六回籠球聯盟戰第四日은 二十四日午後六時三十分 鍾路YMCA運動室에서擧行하얏는데 그記錄은 다음과가티OB對百合戰에 敗酬이잇섯슬뿐으로서 依然히普專과延專이金勝의勢로進行中이다

大勝로新進敗하다

反前後(三角) (新進)前後反

335 崔宰鎭 F 丁福鳳241

020 金廷漢 F 李宰鎭001

0020 鄭寅 F 李東福 40

120 李圭鎔 C 朴殷植202

009 金順鳳 G 金元 003

230 柳寅植 G 金鳳鵬1 3.2

204 李鍾鉉 G

81038 (48…計…17) 6119

OB26 百合17

OB對百合戰은午後八時十三分(主)朴秋實(副)南廷興審判下에開戰하야 前半에十二對十四로百合리ー드하다가後半에저우三點을加하얏슴에도하야OB는十四點을奪取한結果二十六對十七로百合敗退하다

反前後(O・B) (百合)前後反

024 金鎭秀 F 李海鎭200

池錫九000

264 田本運 F 李完鎔400

000 田延福 F 尹正變010

245 孫鍊澤 C 崔錫亨021

100 李俊京 G 黃熙龍501

101 洪南秀 G 鄭福鎭301

12 14 (26…計…17) 14 33

普專68 후피22

普專對후피戰은 午後六時三十分(主)李惠澤 (副)金鍾萬南氏審判下에開戰하야結局六十八對二十二로普專大勝하다

反前後「普專」 「후피」前後反

198 孫敬得 F 鄭錫任503

100 李鉉任 F 朴承默001

107 金學洲 F 趙昌範143

226 安台鉉 C 崔界一 1004

100 陳百鍊 G 李特奸203

0018 宋基宇 G 金東範002

062 閔泳設 G 洪一求001

164 金錫岳 G

72315 (68…計…22)1 84 18

延專60 北岳12

延專對北岳戰은午後八時五十八分(主)張權(副)田炳錫審判下에開戰하야實力의差는엇지할수업시結局六十對十二로延專大勝하다

反前後(延專) (北岳)前後反

093 姜信洪 F 元裕廷041

1811 人鉉外 F 俞鉉鍾602

000 安昌穆 F 元永南000

0102 孫福俊 C 金顯舟201

105 郭斌 G 黃三龍004

008 李性求 G 金鍚一004

004 李順鎬 G 尹昌鉉002

22733 (60…計…12) 8414

三角48 新進17

三角對新進戰은午後七時二十二分(主)張權(副)金振秀兩氏審判下에開戰하야 四十八對十七로

百方猛運動도無効
京城延取存續無望
一個月延期를最後로陳情
當局의意嚮은拒絕

高井京城穀物商組合長은廿五日午前總督府에 山澤商工課長을訪問하고來十二月로써 期限滿了되는商組合延市場을 一個月間延期키로口頭로써 請願하얏는데右에對한當局意見으로서는大體左와如하다

元來現物市場인延市場은轉賣買戾의差金賣買 는하지안는것으로看做하고萬若此를하면 法令違反이며定款違反이다말하야實物賣買이면十二月以後에市場에서轉賣、買戾의必要는업슬터인故로그賣買는十二月末엇지繼續하야도相關업슬것이다그러하야十二月以後는市場이업게되는것임으로殘餘受渡는市場外 에서一月又는二月까지延期하야도相關업스나十二月以後市場에서賣買行爲를하는것은될수업다는見解로十二月以後에잇서서의市場取締에對하야는相當히考慮하고잇는模樣이다

朝鮮利息制限令
改正案年內發布
一割乃至五分引下

低金利時代에順應하고저法務局에서起案中인朝鮮利息制限令(制令)改正은近者成案을得하야審議室을經하야東京에 가잇는萩原文書課長의손을通하야法制局에廻付되엇다發布는年內豫定으로改正利率은從來보다五分乃至一割引下를行하얏는데그래도日本現行率에比하면五分이나高率로改正利率은如左하다

	現行率	改正率
百圓 以下	三割	二割
百圓以上千圓以下	二割五分	一割七分
千圓 以上	二割	一割五分

爲替賣買屆出命令
朝鮮도不遠府令發布
鮮銀經由總督에屆出

二十四日大藏省令으로分發布된爲替賣買의屆出命令은朝鮮도拓務省의指示를待하야同一內容의府令을發布하려고財務局에서起案을急히하고잇는데그結果朝鮮에서의爲替賣買는總이鮮銀을經由하야朝鮮總督에屆出하기로된模樣이다

姑息的手段으로는
爲替市勢不安定
理財局에서根本對策樹立中
屆出命令으로財界에大衝動

【東京廿五日電】對外爲替의最近의低落은廿二億三千餘萬圓의大豫算編成에依한인프레이슌念慮와國際聯盟의險惡한形勢에起因하고잇는데在外資金이拂底하야何等의有力한爲替對策을施하지못하는政府는거의袖手傍觀하고되어가는대로今日外지經過하야왓스나廿四日銀行間의爲替取引을每日報告케하는命令을發한것은議會의切迫과相俟하야爲替管理에의第一步로서財界에大衝動을惹起하얏다그러나爲替低落의大勢는如斯히姑息的手段으로서는到底히防止하기는不可能하고더욱이圓爲替思惑의最大한部分인銀行對個人의取引無爲替輸出에對해서는對策의有力한것이無한實狀에잇다 [illegible]大通上海의投機者와銀行과의間에思惑은賣買의唱勢이고時勢를大幅으로動搖시킬수잇고大通에서의思惑은現在湯本事務官이實狀調査에赴하야잇는데徹底的取締는不可能하다고한다無爲替輸出은純然한商品輸出임으로貿易管理를斷行치안는以上取締할길은업다할하서現在의資本逃避防止法의範圍로서는結局爲替時勢의維持安定은不可能하다大藏省理財局은根本的對策으로서數個月以來

一、爲替管理案

一、貿易管理案

의各種方法에對하야鮮細한調査를하고잇슴으로今後二三個月의經過를보고그何者이든지議會에서具體化시키려는意向이다

爲替管理案乃至
貿易管理案
다음議會에提出할듯
政府의爲替對策

【東京二十五日電】對外爲替가二十弗臺維持를放棄한後大藏省이二十四日부터銀行間外爲替取引報告를命令한것은政府當局의爲替對策이目前二十弗臺維持에잇고今後形勢를보고大藏省에爲替管理案乃至貿易管理案提出의생각을決定한것이다

鮮航同盟會
配船不足
各港滯貨漸增
米運賃에影響

鮮航同盟會에서는朝鮮米出廻期에入하얏슴으로本年부터配船을前年同樣各七萬噸으로增加하얏는데本年은豫想하지안햇든大豆가時勢關係로例年에無한活況을呈하고十一月中旬來移出量이急增한것과海運界의回復으로例年多少入港하고잇든臨時社外船과採算關係로急히入港杜絕하얏기째문에各港共히船腹不足으로相當히滯貨를내고잇는바朝鮮米運賃을비롯하야對日本諸運賃의引上을보지안는限此等滯貨의一掃는困難視된다한다

한것은一層先高를推測하고長期契約은보지못傍觀狀態로서船舶社方面에서는來期鮮米運賃의値上을主張하기에至하얏다

爲替暴落으로
海運界活況
米運賃에影響

海運界는冬枯를알무고好轉하는것이恒例인대今年은對外爲替의暴落으로採算이有利하야大中型船의遠洋出稼船은昨年에比하야廿二萬噸增加이다그反面에近海航路船은蠡高하야近海船料運賃市場은昨年에比하야又騰가랑을낫는대散然海運界는活況을呈하얏다爲替恢復의可望님고此傾向은依然强化하고잇다 [illegible]

谷朝火社長談
朝信社長內定된

朝信社長에內定된谷朝火社長은一兩日中渡東하야目下滯東中인加藤朝銀總裁、有賀殖銀頭取及爲山東拓總裁의三氏에게社長引受의인사兼創立後의營業方針等을協議하기로되엇는데右에關하야谷朝火社長은如左히말한다

一兩日中에渡東하는것은事實이다그러나朝信社長에就任할가안을가는渡東後가아니면몰으겟다더다서社長으로서의意見은이제말할수는업다朝信의人事問題에對하야아직그러할은考慮치안햇다모든것은引受가決定한뒤에다新聞辭令버로朝信社長에就任하게되면大株主인東拓、殖銀、鮮銀과萬事를協議할必要가잇슴으로渡東을機會로바집엇시하겟다나가朝火를退社하면뒷일은總督府와殖銀等이適當히할것이다

水間氏로決定
朝火社長後任

朝鮮信託社長에內定한朝鮮火災社長谷多喜麿氏後任에는殖銀大阪支店長水間美綿氏를關係方面에서詮衡하기로決定하얏다더욱이事務로지未定이나谷現社長이朝火에入社한際에有賀殖銀頭取는水間氏를推薦하고總督府方面은谷氏를推薦하야結局谷氏의社長就任을하게되어爾來殖銀對朝火의關係는從前처럼圓滑하되지아니하얏다고하는터임으로朝鮮信託創立에當하야今井田政務總監은此等의點을考慮하야谷氏를信託社長에推薦하고그後任選定은殖銀에一任한것이라한다

●水間氏後任 朝鮮火災入으로內定한殖銀大阪支店長水間氏의後任은根岸大阪支店次席의昇任에依하야補充하기로된模樣이다

朝郵古船賣却

朝鮮郵船에서는船價昂騰을機會로五百噸以下의古船을處分하기로決定하고本日仁川入港의濟州丸(二七○噸)을當地에서賣却하고滿州丸(四七○噸)도近日中에賣却하기로되엇다

商議交通部會
懇談會提出事項

京城商議에서는廿四日午後一時부터交通部會를開하고廿六日開催되는京仁西鮮商議懇談會에關한件과部門의協議를行하엿는데商工三部會의希望에依하야右懇談會에左의事項을提出하기로되엿다

一、專用車運賃의低減

二、鮮內[illegible]

三、專用車使用을三個以上에限定한것을一個以上으로改正

大藏省서公債
二億圓發行
其中朝鮮事業費는
一千三百餘萬圓

【東京廿四日電】大藏省發表 政府는滿洲事件費及時局匡救事業費에充當코저日銀引受로公債二億圓을發行하기로된바一般市場의金利低下公債價格의騰貴의趨勢로보아그利率은四分五厘로하엿스며發行要項은左와如하다

▲名稱 四分半利國庫債券(イ號)

▲發行額面 二億圓 其中滿洲事件費分一億五千六百四十萬五千八百圓、鐵道事業費分一千三百五十四萬三千二百圓、朝鮮事業費分一千三百萬圓

▲發行價格 九十六圓五十錢

▲償還期限 昭和十九年六月一日外지

▲利率 年四分五厘

▲利廻 年利複利四分九厘短利四分九厘七毛

米穀統制의前途
財政狀態로본
早急具體化는疑問
結局實現至難?

【東京電】米穀統制調査會는初會議에서齋藤會長으로부터適正한米穀統制方策을諮問하겟는데問題의統制案은現在의財政狀態로보아그의實施가不可能하다委員의人物로부터보면到底히意見의一致는困難하리라고豫想된다且農村의金融救濟도圓滑되지안키로미루어서此가早急具體化는困難視되다한다

統制案反對決議
全國米穀商大會
農村救濟策도아니되고
米業者生業만뺏앗는다

【東京電】全國米穀商大會는二十五日午前十時半부터日比谷公會堂에서開會來會者는東京三千名地方約千五百名의多數로서劈頭鮮側으로는有賀商合會長을비롯하야藤藤久太郎、森菊五郎、小杉、諸八氏等新井他各地取引所代表三十名과其他各府縣代表等이出席한後松村副委員長이開會辭를하고繼續하야佐佐木委員의各地로부터의激勵電報를朗讀하고梶原副長으로부터大會經過報告를하고梶原委員長을會長으로推薦하고左의決議案의議決에入하야滿場一致로서可決하고正午休憩하얏다

決議案

政府는農村救濟의目的으로서米穀의國家統制를企圖하고專賣乃至價格公定의制度를立案하야來第六十四議會에臨코저한다고仄聞되는터이나米에對한多年의經驗과研究를거듭한吾等所見으로서보면國家權力에依한米穀統制政策은財政經濟上으로서實行不可能할뿐이不斷하고倖弊가生하는바國民思想上惡影響을及할것이다그러고도그結果는何等農村救濟가되지안흘뿐만아니라吾人米業者의生業을奪함에不過하다

吾人은數十萬의大會에서國家統制諸案의絕對不可能한所以를表明하야그實現에反對함

鮮銀券發行
一億一千萬圓突破
去益膨脹되어갈분

二十四日繼續의朝銀券은遂이一億一千萬圓을突破하야一億一千一萬七千六百六十七圓에膨脹하고그러고年末決濟를目捷에두고膨脹의一途를辿하고잇는바此를前年同日에比하면一千二十餘萬圓의增發하다

日本品驅逐目標로
米政府關稅改正?
大勢依然保護關稅
華府商議所猛活動

桑港日本商品陳列館으로부터商工省商業會議所에到着한情報에依하면日本을首位로貨幣價値가暴落한國家로부터輸入되는物品이輸入하야米國當業者의恐怖는모도다『히트레리』的狀態에잇다故로오는

議會에서는重大한關稅의改革을斷行하리라는速厚하다『大統領選舉後의輿論의關稅引下에기우려지고잇스나實際上의大勢는事實保護關稅에기우려지고잇다故로안치・헐링法이制定안될시도모르는情勢이다』華盛頓에本府를둔中央商業會議所外國貿易部는그의報告『貿幣下落된國家로부터의競爭에對한保護』라고題한판푸렛을發行하얏는데그報道內容에잇서서본다면日本商品이如何이米國商品을威脅하는가를잘볼수잇다ㅡㅡ히指摘한것을본다면

『커네티컷에트릭』은日本電球에壓迫되어工場도一部를閉鎖하고某會社는日本化때문에工場閉鎖한것이든지、陶磁器業者는日本의、陶磁器의濫賣에憤慨하야輸入禁止運動을이르킨다고하고따라서今十貨幣價値가下落한國家는三十餘國으로그들의下落率이五分으로五割五分에達한中日本이더욱甚하다』

고大大的으로日本品에對하야輸入抑壓策을强調하고잇다米國當局으로서는

現在 具體的으로恒久的對策을세운것은업스나當業者運動의如何에依하야는或은仲繼關稅의實施는不得已할것으로同陳列館은보고잇스나그리고前記中央商業會議所가輸入禁止를主張하고잇는商品은日本에關係잇는商品은다음과갓다

紙、野菜、果實、魚類、罐詰、絹製品、毛織物、魚油、魚肉、擴皮、帽子、陶磁器、電球等이다

株式商勢 頭重

市勢와商況 (廿五日)

前場 前場은△東新이百七十七圓六十錢에二十錢低寄後細刻이다가八圓丁에外지續返이엇스나七圓七十錢際에更弛大引△大新은七十八圓七十錢에十錢低寄後九圓八十錢에鼎高大引△朝取五十二圓五十錢△朝新二十一圓八十錢에三十錢高寄後七八十錢에强保이오△拓新九圓丁一本이잇섯다

後場 後場은△東新이百七十八圓三十錢에다시七圓二十錢大引△大新七十錢에十錢抵寄後八十錢에떠러저九圓三十錢大引△朝新二十一圓八九十錢△拓新九圓五十錢

戾價에는賣物

昨日後場에約二圓가량反戾되엇던東新은今前場에는戾賣物는놀나어續伸할기운이업섯는데風雨를모르는聯盟態勢에對하야確信을가시고行動할수업는것이實情인그만콤聯盟形勢가判然키가지는依然陰鬱한空氣中에서이어잇게되겟고上下間別로幅이크지못할것으로봄이妥當할것이다十圓以上棒下된市勢가二圓가량反戾되고서進退兩難에바지어잇는터로더反戾가잇더도살수업고다시急히떠러지라하야팔수도업서閑散의域을不脫하얏나

軟弱保合일듯

聯盟形勢가難測으로모르좌못하고잇는市勢는自然活氣가업고따분할분이다그러나이聯盟消息이그리쉽사리決定的報道를주지안을것임으로樂觀한경을세에두고此亦難彼亦難으로結局은적은幅에서浮動하야거듭될것이나大勢에잇서株式은先高를거의確信하다십

朝取前場賣買

▲朝取(買方)成濟一○(賣方)成濟一○計一○

▲朝新(賣方)櫻井五○(買)一○京證一二吉野五○立山二○(買方)櫻井五○白井八○(買)一○○立山二○計二五○

▲大新(賣方)白井二○山口二○成濟三○松山一○(買方)田邊七○立山一○計八○

▲東新(賣方)櫻井二○京證四○成濟五○吉野三○立山二○(買方)賣一○京證五○松山二○吉野三○田邊二○立山三○計一六○

株界六感

◇二圓反高로그만오를힘이업고또保合일모양

◇問題의焦點인國際聯盟테나할것업시硬軟이모다건너다보고잇지만

◇漸次慢性化할모양이니聯方尉諸樂被로保合이繼續될듯

◇실징날保合이繼續되어迷路에彷徨하여야만大略의域에入하는法이니

◇保合과氣迷도當分間消日하다가再燃할것이나아닐가

◇市勢自體로서는先高에異論이업는外部에비록國聯에止할면이오職的으로사지못할에止할면이로팔고저하는者는업는모양

◇이래저래當分間保合일것으로봄니다

朝取主要株取組

▲朝取(買)立山三○(買)黃八○吉野一○

▲朝新(買)櫻井一一○白井六四○黃一一○德藤一九○山口五三○京證一○○松山三○○吉野三五○田邊二三○立山六四○(買)櫻井五○○白井二三○黃八四○德藤二七○山口一七○京證六○○成濟二四○松山八四○吉野一○四○立山四七○

▲大新(買)白井三○德藤一一○京證九○松山一○吉野五○田邊七○立山二○(買)櫻井五○山口一○京證五○黃四○德藤一一○山口一○立山一○成濟四○吉野二○立山一七○

▲東新(買)櫻井二○○白井二一○黃六○德藤六二○○山口二○京證六四○成濟八○松山二二○古野四○○立山一○○(買)櫻井八三○白井一九○京證一○○成濟二○○山口四九○黃八○德藤五一一四○松山一○○吉野四八○田邊一三○立山五八○

▲拓新(買)櫻井一五○白井一九○德藤三八○山口七○京證三九○松山七○吉野一二○立山一八○(買)櫻井一一○白井五○德藤八六○成濟一二○松山二八○古野二四○田邊二○立山七○

朝取算定日步

銘名	算定日步	代引	取組
朝取	[illegible]	[illegible]	[illegible]
朝新	[illegible]	[illegible]	[illegible]
朝紡	[illegible]	[illegible]	[illegible]
大新	[illegible]	[illegible]	[illegible]
安取	[illegible]	[illegible]	[illegible]
殖新	[illegible]	[illegible]	[illegible]
東電新	[illegible]	[illegible]	[illegible]
鐘新	[illegible]	[illegible]	[illegible]
拓新	[illegible]	[illegible]	[illegible]
東新	[illegible]	[illegible]	[illegible]

大林取引員廢業

取引員大林淺市는形便에依하야十一月二日廢業하얏다

米期 漸弱步調

前場 前場은大阪二丁低寄로五丁低인二十一圓十錢에始場後二節은다시十五錢으로三節十九錢四節二十二錢에外지上伸하얏다가五節十四錢에다시軟弱하고六節부터八節까지○九錢에鈍着이다가○四錢으로○一錢에不勢裡止場하얏다

後場 後場은二十一圓○三錢에三丁高로始場後二節은繁劇되어二十圓九十九錢三節九十四錢四節八十九錢에綴落되고別關과가리止場하다

米豆餘話

◇市勢는二十一圓을中心으로왓다갓다일분

◇當分保合으로分此難에陷한모양

◇國際聯盟形勢如何와米穀統制의두가지가市人의큰關心을갓게하고잇다

◇그러나두가지問題가다그리쉽사리强弱의鍵이되도록材料가될것갓지안으나當分은觀望이得策일듯

朝取前場 [illegible] 購買하야올가을벗고잇나米도買에依하야市場에의하야前에依하야의主要商品의모든것이以上代用[illegible]하지안는수업니[illegible]勢가支配를[illegible]落에依하야主要商品의모든것이落散된[illegible]가업니株式市場[illegible]는好勢가나라난今日『米』만은可謂選逸이라하겟나大凡物價가騰落는前後遲速의差는잇슬시라도나중에되어보면上下가一齊케되는것이다그것은統計가가리치는바로조곰도疑心할餘地가업는것이다政府와政策이統制다할뽀다再發다하고떠돌어서神經自然의運行을妨害하고잇서當然히올나가여야할것을抑壓하고잇지만結局은必勝을演할날이잇슬것은自明之理이다(米强氣談)

强氣論의根據

强氣의理由로할것은物價의水準尋上이란特殊事情으로環境好化에둔는진米에對하야서는運勢가

堂島情報前場

(大阪電)前場外分朝鮮側中東은深粹하고正米側神戶側의賣에對하야東京側別派、朝鮮側은盛買한外、地場米穀側場遠側等은强이斷을잘생각함이조흘듯

各地正米

◇仁川鈍狀=期米의保合으로新規取引은稍稍閑하고市況은、엔시鈍狀을呈하얏다時勢는九十三等二十圓四十錢四等二十圓二十錢으로十錢低이엇다

◇鎭南浦硬化=産地는不順과現貨頑强으로十錢高善하야小口買氣가旺盛하야三等二十圓六十錢四等二十圓四十錢

◇釜山穀落=出廻六二買上을앞두고잇는것만큼賣物되入當니업고出廻이오貨物兩度로減하기째문에人氣二十錢軟化인三等二十一圓六十錢四等二十一圓四十錢을唱하얏다

◇大邱下遊=出廻三千叺滿算低에谷方面으로부터賣物이出하고地場側은纏하야東取側의注文이滯存하기째문에取引은二千三百六十七을算하十다氣配는二十錢의綴落인三等二十圓八十錢四等二十圓五十錢

◇木浦引緩=出廻十二六十叺이오廻着은多하나人氣는것이多하고너무賣應치안코比較的下遊傾向이잇스나買上値望表待의態二十圓九十錢四等二十圓五十錢으로不變이엇나

◇群山氣綿=出廻十五叺廻着一巡과當用方面의實需注文入으로地方問屋側의買進에市況漸次引締하야三等二十圓八十錢四等二十圓五十錢으로引緩하다

◇京城好調=各地天候

京城延

前場 前場은二十一圓九十錢에一丁低로始場後二回二十一圓○三錢에外지을裡다시舉硬되어八十七錢에鈍着나갓스나高價에는賣物이나와外止場하얏다

後場 後場은二十一圓九十錢에三丁高로始場後二回八十六錢三回八十錢으로不良하얏고別關과가리止場하얏다

天氣豫報

昨日北滿에잇든低氣壓은沿海州로나오고又黃海西部에잇든小低氣壓은 日本海에나와서半島의中部以南에는미리內外의降雨가잇다고 今朝全鮮은大槪天이다 蒙古方面의 大陸高氣壓은크게 發達하여朝鮮에 擴大되고잇슴으로 明日은天氣가 조코침겟다

北西의風晴

昨日의氣溫 最高十六度 最低六度一

暴風警報

十一月廿五日午前八時仁川觀測所發

高氣壓에伴한季節風으로北西風强하고氣溫急進降될터이다平安南北京畿道黃海道忠淸南道全羅南北沿岸은警戒要함

株式

朝取短期 二十五日

	前場 寄付	大引	後場 寄付	大引
朝取	[illegible]	[illegible]	[illegible]	[illegible]
朝新	[illegible]	[illegible]	[illegible]	[illegible]
京取	[illegible]	[illegible]	[illegible]	[illegible]
大新	[illegible]	[illegible]	[illegible]	[illegible]
東新	[illegible]	[illegible]	[illegible]	[illegible]

朝取短期賣買高 合計 [illegible]

大阪短期 [illegible]

大阪長期 [illegible]

東京短期 [illegible]

東京現株前場 [illegible]

期米

朝取期米 二十五日 前場 [illegible] 後場 [illegible]

群山期米 前場 [illegible] 後場 [illegible]

木浦期米 前場 [illegible] 後場 [illegible]

鎭南浦期米 前場 [illegible] 後場 [illegible]

大邱期米 前場 [illegible] 後場 [illegible]

釜山期米 前場 [illegible] 後場 [illegible]

大阪期米 [illegible]

東京期米 [illegible]

各地期米 [illegible]

朝取取組高 [illegible]

輸入價格 [illegible]

延取

朝取各限値合 [illegible]

前日賣買高 [illegible]

京城正米 [illegible]

仁川正米 [illegible]

大阪市中在米 [illegible]

大阪綿糸 [illegible]

大阪棉花 [illegible]

橫濱生糸 [illegible]

大阪砂糖 [illegible]

海外砂糖 [illegible]

朝鮮銀行券 [illegible]

日本銀行券 [illegible]

日本金利 [illegible]

海外經濟 [illegible]

對外爲替 [illegible]

京城手形交換 [illegible]

京城綿糸布市勢 [illegible]

滿洲各地商況 [illegible]

安取株 [illegible]

鐘紡 [illegible]

奉天 [illegible]

大連 [illegible]